דבר

דבר יום חמישי י"ח בשבט תשנ"ה 19.1.95 גליון 21459

16 עמודים, המחיר 2.90 ש"ח (כולל מע"מ) באילת 2.40 ש"ח

חדשות חוץ	6
כלכלה	8–7
עכשיו	13–11
ספורט	15
כל דבר	16

ממצאי סקר "דחוף" על הסתגלות עולי חבר המדינות מעודדי סיפוק. עליזה ולך. (עמ' 9)

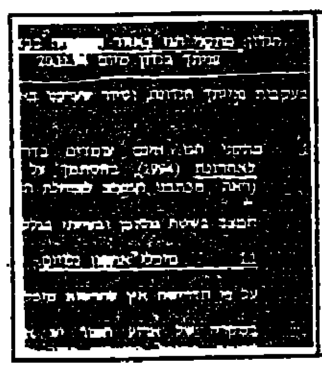

שתי חברות מ הפועלות בכניסה המזרחית לבאר־שבע עלולות להמיט אסון על הסביבה. (עמ' 11)

המנכ"ל המתפטר של המשכן לאמנויות אורי עפר, מדבר על האקוסטיקה, הכסאות והכסף. (עמ' 12)

רבין יציג לערפאת תוכנית ליציאה מודרגת ממרכזי הערים

הפלסטינים נכונים לפשרה בנושא ההיערכות מחדש; ערפאת יעלה בפגישה עם רה"מ היום בצדריים את נושא הקפאת הקרקעות והבנייה המואצת בירושלים

מאת מוטי בסוק

ראש הממשלה יצחק רבין ויו"ר הרשות הפלסטינית יאסר ערפאת ייפגשו היום בצדריים בבסיס מינהלת התיאום והקישור של צה"ל, סמוך למחסום ארז. במרכז השיחה, המוגדרת כחשובה ביותר, תעמוד שאלת ההיערכות החדשה של צה"ל בגדה. הפלסטינים יעלו בפגישה את נושא הקפאת הקרקעות והבנייה המואצת בגדה ובעיקר באיזור ירושלים.

יחד עם רה"מ יגיעו לפגישה גם השרים שמעון פרס, יוסי שריד ומשה שחל, היועץ המשפטי של משרד החוץ יואל זינגר והאלופים דני רוטשילד ודני יתום. בתחילה תיערך פגישה בין רבין ופרס לערפאת ונביל שעת'. בהמשך יצטרפו חברי שתי המשלחות האחרות.

רבין וערפאת נפגשים בעקבות הסיכום בין פרס וערפאת, מפגישתם האחרונה, לפיו כל הנושאים המרכזיים שבין ישראל והפלסטינים יוברו בשיחות שייערכו בין ראשי שני הצדדים. רבין ידווח לערפאת, כי ממשלת ישראל לא נסוגה מהחלטתה בנובמבר '92 להקפיא את כל הבנייה בשטחים, והיא עומדת לחזור ולאשר החלטה זו בישיבתה ביום ראשון הקרוב. הפקעת קרקעות תיעשה רק לצרכי בניית כבישים עוקפים או לצרכי ביטחון. בכל מקרה, ישראל מתכוונת לדווח לרשות הפלסטינית על כל הפקעה.

במרכז השיחה תעמוד דרישת הפלסטינים להוציא את צה"ל ממרכזי האוכלוסיה בשטחים, בהתאם ל"הסכם העקרונות" ו"הסכם קהיר". הפלסטינים מסרבים לקיים את הבחירות בשטחים, למועצת האוטונומיה, כל עוד צה"ל לא עזב את מרכזי כל הערים. רבין מתנגד ליציאה גורפת של צה"ל ממרכזי הערים.

בפגישה עם ערפאת יציג רבין, לראשונה באופן רשמי, את התוכנית הישראלית ליציאה מדורגת של צה"ל ממרכזי הערים. הצבא ייצא תחילה, בתוך זמן קצר מחתימת ההסכם, מכל הערים הלא בעייתיות, כמו ג'נין, רמאללה ובית לחם. במקביל ייצא צה"ל – באופן חלקי – מערים שאינן נחשבות לבעיות במיוחד, כמו שכם. צה"ל יישאר בהיקף הכוחות הנוכחי שלו בערים הנחשבות לקשות במיוחד, כמו חברון.

בישראל מעריכים – על סמך התבטאויות פומביות של ערפאת, ועל סמך רמזים לא רשמיים – כי הרשות הפלסטינית תהיה מוכנה להתפשר עם ישראל בנושא ההיערכות מחדש. השר פרס אמר, כי ישראל לא תביא מפות לפגישה היום.

מעריכים כי במפגש היום יעלו גם נושאים נוספים העומדים על הפרק, כמו שחרור האסירים הפלסטינים, הבחירות בשטחים והרכב המועצה הפלסטינית, והעברת סמכויות אזרחיות נוספות בגדה מהמינהל האזרחי לידי הפלסטינים.

לקראת הפגישה ערך רבין שלשום שיחה בארבע עיניים עם השר פרס, ואתמול התייעצות בהשתתפות השרים פרס, שריד, שחל ודוד ליבאי. בהתייעצות זו נדונה שאלת שחרור האסירים הפלסטינים, כפי שדורש אש"ף. מעריכים כי בזמן הקרוב, עוד לפני תחילת צום הרמדאן, תשחרר ישראל במחווה עשר אסירות פלסטיניות. בעניין שחרור מאות אסירים פלסטינים, כפי שדורשת הרשות הפלסטינית, קיימת בעיה מכיוון שהדבר מחייב שינוי בקריטריונים שקבעה הממשלה. לפי קריטריונים אלה, לא ישוחררו מהכלא בשום מקרה מי שדם יהודי על ידיהם ומי שנאסרו לאחר חתימת "הסכם העקרונות" בספטמבר '93.

ח"כ אלי דיין משוחח עם שחל בעת ההצבעה בכנסת על חוק ההסדרים (צילום: יצחק הררי)

פירושו של דבר

גברים במלכודת

מאת אמיר נוימן

פניהם של חברי כנסת מסיעת העבודה, אשר ישבו אתמול בסוף היום סמוך ללשכת ראש הממשלה בכנסת, העידו שבקרב שהתחולל בימים האחרונים והסתיים ומנית אתמול, לא היו מנצחים, רק מנוצחים. אפילו האופוריה המהוה ששרתה על יו"ר הסיעה, אלי דיין, לא היה בה כדי לשנות את הרושם הזה.

לא כך אתמול, בבוקר, כאשר ראש הממשלה רבין ושר האוצר שוחט נראו כאילו הם נחושים לנצח בקרב הזה, לצאת "גברים" וללמד את דיין לקח, למען יראו ויראו. שוחט, בגיבוי המוחלט של רבין, דוחה על הסף ובתקיפות את הנסיונות המגוחכים כמעט של דיין, בתיווכו של עמיר פרץ, לרדת מן העץ הגבוה עם שמץ של הישג למערכת החינוך ולעצמו.

אמנם אין לכך עדויות מוצקות, אולם יש רגליים להנחה שההבטחות והאיומים, השידולים והעקיפים, אשר פרחו עד הרגע האחרון, ושנועדו לשכנע סיעות חברי כנסת מיהדות התורה, חד"ש, ש"ס, מד"ע ואולי אפילו מסיעת העבודה, לסגת מתמיכתם ב"הסתייגות דיין", שווים פי כמה מן המיליונים הספורים, עלות הסולם שביקש דיין כדי להשיג מורים לשתי כיתות באופקים, שבהן 20 אחוז עולים חדשים. וגם זה פרוש על פני שנתיים. תמורת "הישג" כזה, או דומה לו, היה דיין נכון אתמול להסיר את הסתייגותו וליישר קו עם מפלגתו.

שוחט הכחיש אמנם את ההאשמות הבוטות של דיין, כי קנה בכסף אצבעות שהורמו בעד עמדת הממשלה. [illegible] וחברי הכנסת הם מבינים, גדולים כמומחים. [illegible] לכפות עליו לצאת ריקם, כדי לעשות את הסחוז, כדי להוכיח מנהיגות, כדי להראות לחברי הכנסת מי כאן בעל הבית. היום דיין, מחר קהלני ומי יודע מי יבוא אחריהם.

עמיר פרץ הבין זאת. אתמול בבוקר, בפגישה שקיים עם שר האוצר, ולכן החליט להצביע בעד ההסתייגות, אף־על־פי שהתביעה ליום חינוך ארוך לא היתה מקובלת עליו מלכתחילה. שמעון פרס הבין זאת לפני הצהריים, מה היה הרקע לחילופי הדברים הנרגזים בינו לבין שר האוצר וראש הממשלה בעיצומן של ההצבעות על סעיפי חוק ההסדרים.

רבין ושוחט הוכיחו שהם גברים. מה יצא להם מזה עכשיו, לאחר שכפו כמעט על דיין להצביע נגד הקואליציה, הם עומדים מול יו"ר סיעה, סמל המשמעת שהפר משמעת סיעתית. מה דינו? להדיחו? נשמע יפה. אבל קשה לביצוע. דיין עצמו מודה בקושי שיהיה לו לתפקד מעתה כיו"ר סיעה, אבל הוא אינו מוכן לעשות לדורסיו חיים קלים. "שיזיזו קצת", הוא אומר. עכשיו הגיע תורו של מבחן המנהיגות האמיתי.

ראש הממשלה בדילמה. הצפרדעים שהוא בולע לאחרונה בסיטונות מאיימות על מנהיגותו. כבר אין לו אם יבלע גם את זו. אתמול ניסה לברר מה יהיו יחסי הכוחות בסיעה אם תעלה על השולחן תביעה להדיח את דיין. המצב אינו מזהיר מבחינתו, וגם אם יש לכך רוב, לא מדובר ברוב מוצק דיין למהלך כזה. ובכלל, המושג הדחה הוצא ב־1965 אל מחוץ ללקסיקון של מפלגת העבודה. חברי כנסת שעימם ניסה לברר את הסוגייה הזאת טענו כנגדה. טפל בשרי

(המשך בעמוד 3)

בעקבות פגישת רבין עם שרי מרצ

הממשלה עשויה להחליט ביום א' על הקפאת כל הבנייה הציבורית בשטחים

מאת מוטי בסוק

ראש הממשלה, יצחק רבין, הבטיח אתמול לארבעת שרי מרצ, כי מעתה תקפיד הממשלה על הקפאת כל הבנייה הציבורית בשטחים, וכי כל חריגה בבנייה תחייב אישור מליאת הממשלה כולה.

הפקעת קרקעות תעשה רק לצורך סלילת כבישים עוקפים, או לצרכי ביטחון, ותובא לידיעת הרשות הפלסטינית.

שרי מרצ, שולמית אלוני, יאיר צבן, אמנון רובינשטיין ויוסי שריד, ביקשו פגישה דחופה עם רבין, עוד לפני ישיבת הממשלה ביום ראשון, כדי לדון עימו בפרסים שנחשפו לאחרונה בתקשורת, על הבנייה הציבורית המאסיבית בשטחים, במיוחד באזור ירושלים, בניגוד להחלטות הממשלה מה־22.11.92.

הפגישה נערכה אתמול אחר הצהריים בכנסת, באווירה טובה. ראש הממשלה קיבל את מרבית טענות מרצ. במהלך הדיון ציין רבין: "הכל זו שאלה של מינון. צריך היה לבנות שם במימדים נורמליים, וזה לא נעשה. מעלה אדומים ברחה לנו מהידיים".

רבין הבטיח, כי יביא לאישור הממשלה בישיבה הקרובה, בעת הדיון על התיישבות בגדה, ארבע הצעות החלטה:

1. הקפאת הבנייה בשטחים תימשך. כל בנייה חריגה תובא לאישור הממשלה, ולא כפי שהיה מקובל עד כה, לאישור ועדת פקידים.
2. תוקם ועדת שרים לפיקוח על הבנייה הפרטית בשטחים. בוועדה יהיה נציג של מרצ.
3. הגדרות סביב להתנחלויות יוקמו סמוך לבתים, ולא כפי שהיה נהוג לאחרונה, על פי תוכניות המיתאר.
4. הפקעת קרקעות תעשה רק לצורך בניית כבישים עוקפים, או לצרכי ביטחון, ותובא לידיעת הפלסטינים.

אמנון רובינשטיין הציע, כי הממשלה תאשר לקבלנים בעלי רשיון בנייה במעלה

(המשך בעמוד 2)

חוק ההסדרים עבר ברוב של 57 מול 33

ח"כ אלי דיין לא מתפטר; תחושת משבר חריפה שוררת ב"עבודה"

בצמרת העבודה הועלתה אפשרות שרבין יילך לנשיא כדי להקים ממשלה חדשה; סיעת העבודה תדון ביום שני במסקנות מהליך חקיקת חוק ההסדרים; הסתייגותו של דיין בנושא יום לימודים ארוך נדחתה בהצבעה שמית; שוחט דוחה האשמות דיין כאילו הוא קנה קולות

מאת אמיר נוימן ודניאל בן־סימון

תחושת משבר קשה שוררת במפלגת העבודה בעקבות ההצבעה אתמול על חוק ההסדרים ותצף המשברים במפלגה ובממשלה. ראש הממשלה יצחק רבין וחלק משרי הממשלה וח"כים בסיעת העבודה מעוניינים להביא להתפטרותו של יו"ר הסיעה, אלי דיין, אך דיין מסרב להתפטר.

אתמול עלו שוב, בשיחות בלתי רשמיות בצמרת העבודה, האפשרויות לחלוקה מחדש של תיקים בממשלה, או הליכת רבין לנשיא במגמה להתפטר ולהקים ממשלה חדשה – זאת כצעדים שישנו את המומנטום של המשבר.

סיעת העבודה בכנסת תדון ביום שני על "המסקנות והלקחים מתהליך החקיקה של חוק ההסדרים". ראש הממשלה יצחק רבין ויו"ר סיעת העבודה דיין הגיעו אמש להבנה בדבר נוסח זה של סדר־יומה של ישיבת הסיעה. כך אמר אמש דיין, בצאתו מפגישה עם רבין בכנסת.

נוסח זה פותח אמנם פתח רחב להגדרת השאלות שיידונו בישיבה, אך לפחות באופן רשמי לא נקבע שהסיעה תעסוק בישיבה זאת בשאלות אישיות, כלומר בהדחת יו"ר הסיעה דיין.

עם זאת צפוי כי במהלך סוף השבוע ייערכו התייעצויות בין ראשי מפלגת העבודה באשר לפתרון המשבר שנוצר בעקבות הפרת המשמעת הסיעתית מצד יו"ר הקואליציה והסיעה, וסירובו להתפטר למרות "המלצת" ראש הממשלה ותביעות מצד ח"כים ושרים.

דיין נפגש אמש עם רבין בעקבות הודעת ראש הממשלה ויו"ר העבודה על כינוס הדיון המיוחד של סיעת העבודה בלשכתו. הודעה זאת באה בניגוד לתקנון הסיעה, הקובע כי הסמכות לזימונה של הסיעה נתונה באופן בלעדי בידי היו"ר.

דיין ביקש להעמיד את רבין על החריגה מתקנון, ובתום השיחה ביניהם הובהר הנושא שיידון בישיבה. במהלך השיחה ליבנו השניים שאלות הקשורות להתנהגותם של דיין ושל שר האוצר שוחט בימים האחרונים.

אישור חוק ההסדרים

הכנסת אישרה אתמול ברוב קולות, לאחר שבועות רבים ארוכים ומורטי עצבים, את הקריאה השנייה והשלישית לחוק ההסדרים במשק המדינה. 57 הצביעו בעד, 33 הצביעו נגד. בכך תמה המערכה על אישור חוק ההסדרים שלא זכורה כמותה מאז קמה הכנסת.

גם אתמול הופנתה תשומת הלב להסתייגות של יו"ר סיעת העבודה, ח"כ אלי דיין, שנגעה ליום חינוך ארוך בערי פיתוח ובשכונות מצוקה. במהלך כל הבוקר נעשו נסיונות תיווך של הרגע האחרון. עמיר פרץ ושמואל אביטל ניסו להתיר את הסבך שנוצר בשבועות האחרונים, אך גם נסיונות אלה היו לשווא. אביטל הסביר ששר האוצר סירב לגלות שמץ של נכונות להתפשר.

כ־12 בצהריים ישבו רוב חברי הכנסת באולם המליאה. כל הסיעות ערכו ביום לקראת ההצבעה. גם כמה דקות לפני ההצבעה על ההסתייגות, ניסה עדיין שר החוץ שמעון פרס למנוע משבר. הוא יצא למסדרון כדי לגשת ולשכנע את דיין וחבריו שלא ליצור משבר. גם הניסיון הזה נכשל.

היו"ר הצטרף לדרמה שכולם המתינו לה: "כאן אני מגיע לסעיף שאחרי המבול. חברי הכנסת, אנחנו עוברים להצבעה אישית". המזכיר הקשיש שמואל יעקובסון מצליח בקושי רב לסנן את שמות חברי הכנסת מבין שיניו. מי בעד ומי נגד ההסתייגות של אלי דיין.

ראש הממשלה יצחק רבין היה עצבני במיוחד ודרוך כקפיץ. ההפתעה הראשונה נפלה כבר בראשית הרשימה השמית: אביטל הצביע בעד דיין, דבר שגרם תמיהה רבה. רפי אדרי, בקדריותו של דיין בהגשת ההסתייגות, קרא נגד. דיין עצמו היה כמובן בעד. רבין יצא מגדרו. הוא שלח תנועות לכל עבר וסינן משפטים נרגזים לעבר דיין. בהמשך ההצבעה התברר שגם יוסף ונתן ועמיר פרץ מצטרפים לדיין, בנוסף לאביטל.

ההצבעה על ההסתייגות

בסיום היתה התוצאה: רוב נגד ההסתייגות. 56 נגד, 50 בעד. דוד לוי קם מכיסאו וניגש לברך את דיין. כך גם עובדיה עלי. "הוא הוכיח עמידה גאה על עקרונותיו", הסביר לוי, "דיין עמד בגבורה מול מכבש אדיר של לחצים".

מייד בתום ההצבעה דרש ראש הממשלה לכנס את הסיעה כדי להדיח את היו"ר דיין. אלא שמהר מאוד התברר לו, שלא ניתן

(המשך בעמוד 3)

בעמ' 2

ספקנות בארה"ב לגבי הידיעה שקצין וכנו נחטפו בידי ארגון פרו־איראני

מפלה חסרת תקדים לקואליציה

רבין לחברי סיעת העבודה בכנסת: אתם מטומטמים

חברי הקואליציה שקעו בוויכוח בפרשת דיין – והאופוזיציה העבירה בקלות 6 הצעות חוק

מאת דניאל בן־סימון

האופוזיציה הנחילה מפלה צורבת לקואליציה בשש הצבעות על הצעות חוק. רוב חברי הקואליציה שהו בבניין הכנסת בעת ההצבעות, אולם הם העדיפו לשקוע בשיחות פרסונות וניתוחי מצב על פרשת אלי דיין, מאשר להתייצב להצבעות.

כך יכלה האופוזיציה להעביר את הצעות החוק בקלות.

כל החוקים עברו בקריאה טרומית, שאין לה כל השלכה על שאר הקריאות.

אולם הצלחת האופוזיציה משקפת חוסר אונים ובילבול השוררים בשורות הקואליציה. המפלה התרחשה דקות ספורות אחרי המבוכה שהלוותה לפרשת אלי דיין בתוך שורות הקואליציה.

הצעת החוק המשמעותית ביותר שעברה אתמול קשורה לאחמד טיבי, יועצו המיוחד של ראש אש"ף.

ברוב של 33 מול 28 התקבלה הצעת החוק של ח"כ משה קצב, האוסרת על אזרח ישראלי להיות יועץ מדיני או בתפקיד לגורם זה, ללא אישור הממשלה. "מי שיעבור על החוק, דינו 3 שנות מאסר", נאמר בהצעה.

בתום ההצבעות התנפל ראש הממשלה על חברי סיעתו. ואמר להם: "אתם מטומטמים".

הוא צרח על סגן השר אלי בן־מנחם, על שלא התייצב כדי להצביע על הצעת החוק בנושא טיבי, ואמר לו "כך אי אפשר לנהל סיעה וקואליציה".

צלצלו 03-5286141 והעתון בביתך כל בוקר

אל הנהלת "דבר" אגף השיווק רח' שינקין 45 ת"א, ת.ד. 199, מיקוד 61001

שם משפחה | שם פרטי

מקום העבודה | טלפון בעבודה

את העיתון יש לספק (כתובת פרטית)

רחוב | מס' | כניסה

מספר תיבת הדואר | טלפון בבית

חתימה

העבודה

מפלגת העבודה הישראלית - המרכז

המזכיר הכללי

ישיבת מרכז המפלגה וסיעת העבודה בוועד הפועל של ההסתדרות ובהשתתפות צירי העבודה לוועידת ההסתדרות

תתקיים ביום ראשון, כ"א בשבט תשנ"ה, 22.1.95, בשעה 15.30, באולם בית ברל.

סדר היום:

1. דו"ח מזכ"ל.
2. מסקנות הוועדה לגיבוש מדיניות העבודה בהסתדרות בראשות השר משה שחל – דיון והחלטות.
3. שונות.

נסים זוילי מזכ"ל המפלגה

*תחבורה לבית ברל, מבית מרכז המפלגה ב־14.30

מובארק: ישראל אחראית לקשיים בתהליך השלום ולהרעת היחסים

מאת גדעון קוץ, דן אבידן ומוטי בסוק

נשיא מצרים חוסני מובארק האשים אתמול בפריס את ישראל בקשיים בתהליך השלום ובהרעה ביחסי ישראל-מצרים.

מובארק, שהגיע לביקור של יום אחד בפריס כדי להיפרד מהנשיא היוצא פרנסואה מיטראן וכדי לדווח למנהיגי צרפת העומדים בראש האיחוד האירופי על מצב תהליך השלום – הצהיר אחרי הפגישה, כי ישראל היא הגורם לקשיים בתהליך השלום וכי עליה לעשות צעדים שיאפשרו את המשך התהליך.

הנשיא המצרי הביע תקווה כי המצב לא יגיע לידי משבר. בפגישה עם מיטראן הציג מובארק, לדברי מקורות צרפתיים, תמונת מצב קודרת. תהליך השלום מידרדר, טען מובארק, וביחסי ישראל-מצרים אין נטייה לשיפור אלא להיפך. הוא עודד את אירופה ליתר מעורבות במתרחש.

"אנחנו מרודפי השלום ורוצים בשלום, אבל על הצד האחר (ישראל) להתנהג בצורה שתסייע לקדם את תהליך השלום ולא לסבכו", אמר מובארק.

בתגובה מסרו מקורות צרפתיים כי שרי הטרויקה (השלישייה המובילה של שרי החוץ של האיחוד האירופי, בראשות שר החוץ של צרפת) יבואו לביקור במזה"ת בתוך שבועיים עד שלושה. המועד המדויק ייקבע בסוף השבוע. השר ז'ופה ועמיתו המצרי עמרו מוסא השתתפו אף הם בפגישה.

בתשובה לשאלות כתב "דבר" בדבר המשבר ביחסי ישראל-מצרים ובתהליך השלום, סירב תחילה מובארק להמשיך בוויכוח בעניין החתימה על האמנה למניעת הפצת הנשק הגרעיני. "אינני רוצה לחזור על נושא זה. הבעתי כבר את רעיונותי ואת המלצותי", אמר, אך הסכים להתייחס לשיחתו הטלפונית עם הנשיא ויצמן, שנועדה להרגיע את הרוחות. "דיברתי עם ויצמן. אני מכיר אותו מאז חתימת חוזה השלום עם מצרים. אני מקווה שהעניינים יירגעו, אך זה תלוי במה שיבוא מצד ישראל".

שר החוץ המצרי עמרו מוסא אמר, כי כל בני השיח המערביים של מצרים הבינו את סירובה לחתום על האמנה לאי הפצת הנשק הגרעיני אם לא תעשה זאת ישראל.

משרד החוץ יעביר היום ללשכתו של הנשיא מובארק ולמשרד החוץ המצרי את תוכן הדברים שאמר אתמול במליאת הכנסת שר החוץ שמעון פרס על יחסי ישראל-מצרים.

משרד החוץ פועל בימים האחרונים לשיפור האווירה העכורה ביחסים עם מצרים. אווירה זו נוצרה בעיקר בעקבות מסמך קשה ביותר בנושא מצרים, שנכתב במשרד החוץ ודלף לתקשורת.

השר פרס אמר אתמול בכנסת, כי ב-94' חל שיפור ניכר ביחסי מצרים וישראל, הן במישור המדיני והן בכלכלי. זאת לאחר שהשלטונות בקהיר אותתו לקהילייה הכלכלית שלהם, כי הדרך לקשרים עם ישראל פתוחה.

סגן שר החוץ, יוסי ביילין, ייצא לקהיר ביום ראשון וייפגש שם עם אישים בצמרת השלטון, במטרה להחזיר את היחסים בין ישראל למצרים למסלולם הרגיל.

רבין ופרס בהצבעה ע חוק ההסדרים (צילום: יצחק הררי)

ספקנות בממשל לגבי הידיעה שקצין ובנו נחטפו בידי ארגון פרו-איראני

מאת דרורה פרל, וושינגטון
ואון לוי

בממשל האמריקאי מתייחסים בספקנות לידיעה לפיה נמצאים סגן האלוף בחיל האוויר מייק קווייאר ובנו מאתיו בלבנון בידי ארגון טרור פרו-איראני. מחלקת המדינה מאשרת שהשניים נעדרים כבר כמה ימים, לאחר שיצאו לחופשת סקי בהרים שבמערב תורכיה.

קווייאר משמש כנספח צבאי במשלחת המשותפת האמריקאית-תורכית בשגרירות ארה"ב באנקרה.

במחלקה למלחמה בטרור לא ידוע על ארגון ששמו "לוחמי החירות הלבנוניים", הטוען שהקצין האמריקאי ובנו בן ה-10 נמצאים בידיו. הידיעה נמסרה על ידי אדם שהתקשר אל סוכנות הידיעות התורכית שלוש פעמים, דיבר בתורכית רצוצה וטען שהוא מדבר מחו"ל. הוא הודיע בשם ה"ארגון" שאם לא תשחרר ישראל את מנהיג החיזבאללה, שייח' דיראני, תוך 48 שעות, יוצאו שני החטופים להורג.

פקידים בממשל הביעו דאגה לשלומם של השניים וחשש מכך שמישהו מנצל מצוקה שאליה נקלעו, אולי תאונת סקי, למטרות סחיטה פוליטית.

וושינגטון מקיימת חקירה מאומצת של הפרשה. כ-100 אנשי צבא ואזרחים אמריקאים נהרו לאתר הסקי הזוק כדי להשתתף בחיפושים אחר האב ובנו. הטלוויזיה הראתה צילומים של שני מסוקי סיקורסקי מהבסיס האמריקאי-התורכי המשותף בדרום-מזרח תורכיה, שסרקו את האזור. בחיפושים השתתפו גם צוותי סקי ואנשי קומנדו מהצבא התורכי.

כזכור, דיראני הוא מפקד יחידת גרילה ששבתה את הנווט הישראלי רון ארד.

גורמים בכירים במשרד ראש הממשלה מסרו כי אמש עד שעת לילה מאוחרת, לא הגיעה לישראל כל פנייה לשחרור מוסטפה דיראני. גורמי הערכה בכירים אמרו אמש, כי להערכתם אין ממש בידיעות כאילו נחטפו טייס אמריקאי ובנו בתורכיה.

כריסטופר ל"וושינגטון טיימס":

ארה"ב תפעל להשגת שלום בין ישראל וסוריה לפני הבחירות

מאת דרורה פרל, וושינגטון

מדיניות ארה"ב במזרח התיכון מבוססת על מאמץ להשגת הסכם שלום בין ישראל לבין סוריה, עוד לפני הבחירות לכנסת ולנשיאות בארה"ב, שיתקיימו בשנת 96' – כך אמר שר החוץ האמריקאי וורן כריסטופר בראיון שהעניק לוושינגטון טיימס.

כריסטופר אמר כי מוקדם עדיין לדון בשיגור חיילים אמריקאים לגולן, משום שהצדדים עוד לא ביקשו זאת רשמית, והמו"מ עוד לא הגיע לשלב המתאים. הוא הוסיף, עם זאת כי ראש הממשלה יצחק רבין הביע את התקווה שארה"ב לא תדחה בקשה להצבת משקיפים אמריקאים.

כריסטופר הדגיש שלא מדובר במו"מ מסובך מאוד, או בשני מנהיגים שמנהלים את הדיונים בקשיחות רבה. "רבין ואסד בוחנים כל הזמן איש את רעהו", אמר. עוד אמר שר החוץ האמריקאי כי איראן ועיראק הם הגורמים המסוכנים ביותר באיזור ולכן "יש לבודד אותם עד שישתנה בהם המשטר".

בעניין ירושלים אמר שר חוץ האמריקאי, כי "מעמד העיר יקבע במו"מ בין הצדדים. במהלך הביקורים שלי שם קשרתי הרבה קשרי ידידות חמים. בכל פעם שאני מגיע לירושלים אני מרגיש שאני חוזר הביתה. זו אחת הערים המועדפות לביקור".

בתשובה לשאלת המראיין אמר כי מאראת, רבין, פרס וחוסיין הם המנהיגים שהרשימו אותו במיוחד במזה"ת. "זה מאוד מרענן להיפגש גם עם עזר וייצמן שיש לו תמיד עצה טובה לקידום התהליך", הוסיף.

ביחס לאסד אמר, כי "הוא מאוד אינטליגנטי ומאוד רציני בתהליך השלום", ועל ערפאת: "כשהיה ראש אש"ף, הוא לא היה צריך לפעול 'לפי הספר'. עתה עליו להשתנות, וכדי לקבל סיוע עליו להיות אמין ומוכן לפיקוח מצד המדינות התורמות."

הצעות אי-אמון בעקבות דברי פרס כי "אין ירושלים רבתי"

(ע). – שר החוץ, שמעון פרס, אמר אתמול כי אין בסיס למונח "ירושלים רבתי" וכי "ירושלים היא עיר אחת שגבולותיה מפורסמים בספרי החוקים של מדינת ישראל". בעקבות דברים אלו הגישו סיעות הימין הצעות אי-אמון בממשלה.

השר אמר את הדברים בתגובה לפרסום החלטת הממשלה מלפני שנתיים, ממנה עולה כי השרים החליטו לבנות בגבעת זאב, בהר דפנה, בגוש עציון, בבית"ר, בגבעון החדשה, באפרתה ובמעלה אדומים. פרס אמר עוד כי אם יהיה צורך, תתקן הממשלה את ההחלטה. לדבריו, ההחלטה התקבלה לפני שנתיים משיקולים כלכליים ולא פוליטיים. "אימצנו דוח, הדוח איננו חלק מכתבי הקודש של העם היהודי, וממשלה שקבעה כך – אם היא מוצאת שזה לא נכון, תתקן את זה." עוד אמר, ש"את לוחות הברית כתבו רק פעם אחת בהיסטוריה ומאז מתקבלות רק החלטות שנוגעות לענייני דיומא".

בעקבות התבטאות זו של השר הגישו סיעות הליכוד, צומת והמפד"ל הצעות אי-אמון בממשלה.

העבודה
ארגון העולים
הועידה הראשונה 20-21 בינואר 1995

אל צירי הועידה,
הנכם מוזמנים לועידה הראשונה של ארגון העולים
בהשתתפות:
יצחק רבין
ראש הממשלה ויו"ר ה"עבודה"

הועידה תתכנס במלון החוף הירוק, רמת פולג, נתניה,
בימים שישי-שבת, י"ט בשבט תשנ"ה, 20-21.1.1995.
התכנסות והרשמה ביום ו' 20.1.1995, בשעה 13:30.

דבר DAVAR
ההסתדרות הכללית של העובדים בארץ ישראל
עיתון עובדי ישראל
מייסד ועורך ראשון: ברל כצנלסון
עורך ראשי: ד"ר יורם פרי
עורך אחראי: דניאל בלוך

המו"ל: "דבר בע"מ"	סניפים:
נדפס ב"דפוס דבר בע"מ"	בית "דבר" רחוב שוקן 45 ת"א
המערכת והמנהלה תל-אביב	טלפון: 5286141, מיקוד: 65233
רחוב שוקן 45 ת.ד. 199, מיקוד 65233	ירושלים: רחוב הלל 16
טלפון: 03-5286141 (6 קווים)	טלפון: 02-256873
פקסימיליה: 03-294783	חיפה: רחוב הנביאים 27
מחלקת המודעות, טלפונים ישירים	טלפון: 04-620111
5298032, 5281860, 5286156	רחובות: רחוב הרצל 168
פקסימיליה מודעות: 03-298032	טלפון: 08-451381, 08-453798
טלפון לפניות הציבור 07.30-22.00, 03-5286141	הפצה "נוד" 03-377056

ועדת חקירה: תאונת המטוסים נגרמה מטעות אנוש; דו"ח יוגש בשבוע הבא

מאת און לוי

ועדת החקירה הבודקת את נסיבות תאונת שני מטוסי האף-16 שאירעה שלשום מעל חוף פלמחים, תגיש דו"ח ביניים למפקד חיל האוויר בתחילת השבוע הבא. מהחקירה עד כה עולה, כי התאונה נגרמה בשל טעות אנוש. בחיל האוויר יבדקו מה עלות הוצאת שני המטוסים שהתרסקו מהים, אך גורמים בכירים בחיל מעריכים כי בסופו של דבר יוחלט שלא לעשות זאת.

הוועדה תיחקרה את טייס מטוס האף-16 השני, שפלט את עצמו מהמטוס וצנח לים זמן קצר לפני ההתנגשות.

הוועדה תבדוק את מערך הבקרה שליווה את התרגול האווירי, וכן את סדר היום והפעילות של הטייס שנהרג, סרן דני אוברסט, באותו יום. הבדיקות ינסו לגלות כשל בפעילותו, שאולי השפיע על תיפקודו במהלך התרגול שהסתיים בתאונה.

מעבודות הוועדה עד כה מתחזקת באמור הסברה, שטעות אנוש היא שגרמה לתאונה ושהטייס אוברסט איבד קשר עין עם המטוס השני ואז התנגש בו.

בימים הקרובים יבדקו בחיל האוויר, בסיוע חיל הים, את העומק בו נמצאים שרידי שני המטוסים, שנפלו לים במרחק של מספר קילומטר מהחוף. מכיוון שפרטי התאונה ידועים, ככל הנראה לא יהיה צורך לשלוח את המטוסים מהים.

טייס האף 16 שניספה בתאונת האימונים שלשום, הובא למנוחות באשדוד

"דני היה מסוג הטייסים שכל מפקד אהב", ספר מפקד חיל האוויר אלוף בודינגר

(ע). - יותר מאלף בני אדם ליוו אתמול בדרכו האחרונה את טייס חיל האוויר דני אוברסט, שנהרג, שלשום בבוקר בתאונת אימונים מעל פלמחים, כשמטוס האף-16 שלו התנגש במטוס אחר.

כשעה לפני תחילת ההלוויה המתינו במקום רבים מבני משפחתו, חבריו לטייסת, חבריו מהלימודים ורבים מתושבי אשדוד. ב-3 בצהריים הגיע ארונו של אוברסט על קומנדקר, עטוף בדגל ישראל ובזרי פרחים. אחריו נסע אוטובוס עם חיילים שהגיעו מבסיס חיל האוויר.

בבית הקברות כבר היו בני המשפחה: האב סטפן, האחות טל, האם אלברה וסבתו של דני. לאחר שהורד הארון אל הקבר, ספד לו הרב הצבאי של חיל האוויר. האב סטפן אמר "קדיש" בקול חנוק מדמעות ורבים פרצו בבכי סוער. "דני היה מסוג הטייסים שכל מפקד אהב. הוא קורץ מחומר שכל מפקד זקוק", אמר מפקד חיל האוויר, האלוף הרצל בודינגר. "אין למשפחה ניחומים בכך שדני מצא את מותו במטוס, מכונת המלחמה שאהב, מכונה בה הרגיש בבית כמו בטבע. דני, איש צעיר שהיה נעים לשהות במחיצתו, איננו. להורים ולבני המשפחה אני אומר: כל הטייסת תהיה לכם לבית".

ספד לו גם מפקד הטייסת: "אפילו השמים בוכים עליך היום. היית מופת לחבריך, ביצעת את תפקידך כפי שכולם ציפו ממך. נפרדת מאיתנו בנסיבות טרגיות. אנחנו נמשיך בדרכך". אמר הקצין והצדיע מעל הקבר.

האם, אלברה, אמרה: "רצית להיות מעל כולם, לטוס בשמים, עכשיו אתה בשמים והשארת אותנו לבד". האחות, טל, התייפחה: "למה עזבת אותי לבד?" הסבתא סירבה להיפרד מהקבר, עמדה מעליו כשהיא נתמכת על ידי בני משפחה ומילמלה דברים בדמעות.

בזה אחר זה הונחו הזרים – מטעם משרד הביטחון, צה"ל, חיל האוויר, עיריית אשדוד, בתי הספר, מפעל "אלתא" בו עובד האב, ומטעם קופת חולים הכללית, שם עובדת האם. זר קטן הניח מעל כל הזרים הגדולים אחד מחבריו הקרובים של אוברסט ועליו נכתב: "היית לי כאח, מה אני אעשה עכשיו". מטח ירי סיים את טקס ההלוויה.

הממשלה עשויה

(המשך מעמוד 1)

ארומים להמשיך בעבודתם, כיוון שהיישוב איננו נבנה על אדמות פרטיות, אלא על אדמה מדינתית. שלושת שרי מרצ האחרים התנגדו להצעה. רבין הבטיח לשקול אותה.

שר החינוך טען, כי אסור שוועדת השרים תהיה ועדת פקידים. בפועל, פקידי הוועדה תרגו מדיניות הממשלה. בעתיד כל נושא הבנייה הציבורית צריך להיות בידיעת הממשלה ובשיתוף פעולה עם שרי מרצ.

רובינשטיין הציע, כצעד בונה אמון, כי הממשלה תתחיל להחזיר לפלסטינים קרקעות שהופקעו מהם, או שהוכרזו כאדמות מדינה, כ"תהליכי פליאה אלבק", כדבריו. זאת, בתנאי שאין צורך באדמות אלו לצרכי ביטחון. "צעד כזה, המתיישב עם מדיניות הממשלה והסכם אוסלו, הוא צעד קונסטרוקטיבי, שיקדם את תהליך ההערכות מחדש והבחירות בשטחים. הוא צריך להיות מלווה בתביעה חוזרת תשנית לקיים את חובת הרשות הפלסטינית לשמור על הביטחון והסדר הציבורי".

שר החינוך הביע תמיכה בהפקעת קרקעות לצורך בניית כבישים עוקפים, כדי לאפשר את ההערכות מחדש של צה"ל. החזרת האדמות תקל על הפלסטינים ל"בלוע" את ההפקעה לסלילת כבישים חדשים.

שר הקליטה, יאיר צבן, אמר לאחר הישיבה, כי הפגישה עם רבין חיזקה אצלו את התקווה כי החלטות הממשלה ביום ראשון יחוללו מפנה משמעותי בפעילות הממשלה בשטחים. להערכתו, רבין הבין את השלכות הבנייה בשטחים גם על המו"מ עם הפלסטינים וגם על עתיד השותפות בין העבודה למרצ בקואליציה.

"העובדה שרבין קיבל מידית את דרישתנו לקביעת ועדת שרים בשיתופנו, למעקב ולפיקוח מקרוב אחרי כל הבנייה בשטחים, מהווה נקודת מפנה ביחס הממשלה לבנייה בשטחים", אמר צבן.

יוסי שריד אמר, כי הממשלה עומדת לקבל ביום ראשון החלטות נבונות, כולל הקפאה מלאה של כל הבנייה, "והפעם בלי פשרות". לדבריו, אם הפרובוקציות של המתנחלים יימשכו, תדע הממשלה איך לבלום אותן.

שולמית אלוני אמרה, כי שרי מרצ יצאו מרוצים מהפגישה עם רבין, אך הם יהיו מרוצים יותר אם החלטות הממשלה ביום ראשון "יביאו להפסקת הבנייה הפרועה בהתנחלויות". לדעתה, שלום מחייב כבוד הדדי, ולא תפיסת קרקעות.

השרה אורה נמיר אמרה, כי יש להפסיק את הבנייה במעלה ארומים, כיוון שהיישוב אינו נמצא בשטח השיפוט של ישראל.

"ירושלים רבתי"

במקביל לפגישת רבין עם שרי מרצ, התנהלה אתמול במסדרונות הכנסת פעילות לובי נמרצת של ראשי ההתנחלויות שבאזור ירושלים סביב השאלה אם הממשלה החליטה להפריד בין היישובים שלהם לשאר ההתנחלויות, מתוך אימוץ הגישה של ירושלים רבתי.

כתמיכה בעמדתם, הפיצו בקרב השרים והח"כים, את "דוח שבס", אותו קיבלה הממשלה ב-24.1.93. ב"דוח שבס לאזורי עדיפות לאומית" נאמר:

"בירושלים רבתי, לרבות בגבעת זאב, בהר אדר, בגבעון החדשה, בגוש עציון, בבית"ר ובאפרת, יינתנו הטבות לפי החוק לעידוד השקעות הון למפעלים עתירי ידע ולמפעלים עתירי טכנולוגיה, כבאזור עדיפות לאומית א'. במעלה ארומים יינתן סיוע מירבי לעניין החוק לעידוד השקעות הון לכל סוגי המפעלים, וכן סיוע מירבי בדיור".

יאיר צבן, אישר כי שרי מרצ תמכו בשעתו בדוח, וגם בהענקת עדיפויות לירושלים, אולם טען כי בדוח לא אוזכר בשום מקום המושג "ירושלים רבתי". בהצבעה בממשלה על מתן עדיפויות להתנחלויות שבאזור ירושלים הצביעו שרי מרצ נגד, וההחלטה התקבלה ברוב של 9 נגד 4.

שמעון פרס אמר, כי מבחינה פוליטית אין מושג "ירושלים רבתי". "זהו מושג ספרותי", אמר. "ירושלים היא עיר אחת, וגבולותיה רשומים בספר החוקים של ישראל".

לדברי פרס, דוח שבס איננו חלק מספרי הקודש של עם ישראל, ואם הממשלה תמצא לנכון, היא תשנה החלטות שקיבלה. "הדוח התקבל בשעתו מתוך התייחסות להיבט הכלכלי, ואין לו שום משמעות פוליטית", אמר. פרס העריך, כי הממשלה תחליט ביום ראשון על ביצוע מלא של ההחלטה מנובמבר 1992.

יוסי שריד ציין, כי אם יקבלו את דרישות המתנחלים ותומכיהם, ירושלים תהיה העיר הגדולה בעולם. היא תשתרע מחברון ועד ים המלח. "גבולות ירושלים נקבעו בחוק. כל השאר הם טרמפיסטים המנסים לעלות על גבה, ולמען ירושלים יש לנער אותם", אמר. שריד הזכיר כי גם ממשלות הליכוד לא הרחיבו את גבולות ירושלים, כפי שנקבעו ב-1967.

בתגובה לדברים אלו אמר אתמול שר הבינוי והשיכון, בנימין בן אליעזר, העומד מאחורי הפרת החלטת הממשלה מ-1992, כי יקבל כל החלטה שהממשלה תקבל בעוד שלושה ימים, אם כי ינסה להבהיר לשרים את משמעות ההחלטה לעתיד ירושלים.

צ'אנס

עלה - Q: לב - A: יהלום - 9: תלתן - 10

תחזית מזג האוויר

מעונן עם גשם קל בעיקר בצפון ובמרכז.

להלן הטמפרטורות:

ירושלים 4 עד 8, תל אביב 8 עד 14, חיפה 8 עד 14, רמת הגולן 2 עד 5, הגליל 4 עד 6, עפולה 7 עד 13, אילת 4 עד 8, חברון 7 עד 13, עזה 8 עד 14, באר שבע 4 עד 14, סדום 8 עד 19 ואילת 7 עד 19 מעלות.

141 שנות מאסר ללבנוני שהורשע ברצח חסיד לובביץ' בברוקלין

(ע"ר). – ראשיד באז, אזרח לבנוני שהורשע ברציחתו של בחור ישיבה מחסידי לובביץ', ובפציעתם של 14 תלמידי ישיבה נוספים במארב אשתקד בברוקלין, נדון אתמול ל-141 שנות מאסר.

באז בן ה-29 הורשע בחודש שעבר ברצח מדרגה שנייה של אהרון האלברשטם ובניסיון לרצח של 14 החסידים שנסעו אתו במיניבוס על גשר ברוקלין, בשובם מביקור חולים אצל הרבי מלובביץ'.

דגלאס הרד: איראן – הסכנה הגרעינית הגדולה ביותר

(ע.א.פ.פ.) – שר החוץ הבריטי, דגלאס הרד, אמר אתמול כי איראן היא "הסכנה הגרעינית הפוטנציאלית הגדולה ביותר" בעתיד המיידי.

הרד אמר את דבריו במהלך דיון בוועדת החוץ של בית הנבחרים בנושא מניעת הפצת נשק גרעיני. הוא ציטט הערכות שלפיהן עשויה איראן להיות בעלת נשק גרעיני בתוך 7 עד 15 שנה.

"יש לנו חשדות, אך אין לנו הוכחות", השיב הרד על השאלה, אם אפשר לנצל את המיתקנים הגרעיניים הקיימים באיראן למטרות צבאיות.

בשבוע שעבר מסרה הסוכנות הבין לאומית לאנרגיה גרעינית בוינה, כי אין לה הוכחות בדבר קיומה של תוכנית גרעינית חשאית איראנית.

25 חיילים נהרגו ב-'94 בתאונות בצה"ל

מאת דניאל בן-סימון

25 חיילים נהרגו בתאונות בצה"ל ב-'94, 43 חיילים התאבדו במסגרת שירות סדיר ומילואים, ו-37 נהרגו בפעילות מבצעית בדרום לבנון, ביו"ש ועזה.

בנתונים אלה מסר אתמול ראש אכ"א, האלוף יורם יאיר, לחברי ועדת החוץ והביטחון של הכנסת. התאונות, בהן נהרגו כאמור 25 חיילים, היו מסוגים שונים: שלושה מהם נהרגו בתאונות מבצעיות, חייל אחד בתאונת נשק, 11 בתאונות דרכים צבאיות, שלושה בתאונות אחרות, שישה בתאונות אוויר, וחייל אחד נהרג בתאונת אימונים.

בקרב 43 החיילים שהתאבדו: 33 חיילים ושתי חיילות היו בשירות חובה, חמישה בקבע, ושלושה בשירות מילואים. לדברי ראש אכ"א, בקרב המקרים [illegible] קשר בין ההתאבדות לבין השירות הצבאי".

יו"ר הוועדה, אורי אור, הציע שצה"ל יגלה יותר רגישות בעתיד כלפי המשפחות השכולות כדי להקל את סבלן.

מירום ובילין תובעים לזמן לישיבת מרכז העבודה את רמון, פרץ ואביטל

מאת אמיר נוימן

סגן שר החוץ יוסי ביילין וח"כ חגי מירום פנו אתמול ליו"ר העבודה, יצחק רבין ולמזכ"ל נסים זווילי, בתביעה להזמין את יו"ר ההסתדרות חיים רמון ואת הח"כים עמיר פרץ ושמואל אביטל למרכז מפלגת העבודה, המתכנס ביום ראשון, כשעל סדר יומו מסקנות דו"ח ועדת שחל שעסקה במדיניות מפלגת העבודה בהסתדרות.

מירום וביילין, כראשי חוגי "הכפר הירוק" ו"משוב", מציינים במכתבם לראשי העבודה, כי אי-אפשר לקיים דיון רציני במדיניות העבודה בהסתדרות ולקבל החלטות ארגוניות, המבוססות על דו"ח הוד-צורי, לדבריהם, מבלי שחברי מרכז העבודה יאזינו ליו"ר ההסתדרות ולחבריו בהנהגת ההסתדרות.

עוד נאמר במכתב, כי אם מגמת ראשי מפלגת העבודה היא להחזיר את רמון, פרץ ואביטל למפלגה, הרי שהזמנתם למרכז תחזק מגמה זו. תשובה שלילית, לכך, אומרים מירום וביילין, כמוה כסגירת הדלת בפני אפשרות חזרתם למפלגת העבודה.

מירום אמר אמש, כי למרות שהמכתב לא תואם מלכתחילה עם רמון, והוא קרא אותו רק לאחר שנשלח, התייחסותו לכך היתה חיובית ביותר. לדבריו, אמר רמון שהוא מעוניין בהזמנה כזאת, וכי ישמח לדווח לחברי מרכז העבודה על תוכניותיה של הנהגת ההסתדרות.

יד ושם
רשות הזיכרון לשואה ולגבורה
המועצה הציונית בישראל

העמותה להנצחת הצנחנים
אנצו סרני, חנה סנש וחבריהם ז"ל
הזכרה

במלאת 50 שנה לצניחתם ונפילתם של מתנדבי היישוב היהודי בימי השואה
ובמלאת 50 שנה לנצחון על גרמניה הנאצית ולשחרור המחנות 1945–1995

הננו מתכבדים להזמין בזאת ידידי ומוקירי זכרם של שבעת הצנחנים ז"ל
ואת הציבור הרחב לעצרת מרכזית לזכרם של:

צבי בן-יעקב, אבא ברדיצ'ב, פרץ גולדשטיין,
חנה סנש, אנצו סרני, רפאל רייס, חביבה רייק

העצרת תתקיים ביום ה', כ"ה בשבט תשנ"ה, 26 לינואר 1995, בשעה 18.00
ב"יד-ושם", בית וולין גבעתיים, רח' כורזון, ליד אזור התעשייה – דרום.

בתכנית:

★ רב-שיח בהשתתפות חבריהם למפעל ההתנדבות והצניחה, להצלתם והעלאתם ארצה של שארית הפליטה (שמותיהם יפורסמו במודעה הבאה)
★ השתתפותה של השחקנית מרים זהר במונולוג של חנה סנש ז"ל, בפני השופטים הנאצים בבודפסט, מתוך מחזהו של אהרון מגד – "חנה סנש", שהוצג בזמנו ב"הבימה".
★ קריאת שירים של הנופלים.

בשם העמותה:
מאיר אהד, מזכיר
טל. 03-5713994
ת.ד. 25051, תל-אביב 61250

לקבלת הזמנות ומידע נוסף נא לפנות למאיר אהד, בכתובת המצורפת

פלסטיני שנחשד בשיתוף פעולה מת במהלך חקירה במתקני השב"כ הפלסטיני ביריחו

קרובי משפחתו: גילינו על גופתו סימני התעללות קשים – הוא עונה למוות

מאת מיכל סלע

באגף החקירות של מערכת הביטחון הפלסטינית ביריחו מת אתמול סולימאן ג'לאיטה, בן 44.

קרובי משפחתו טוענים, כי גילו על גופתו סימני אלימות קשים, הכוללים חבלים בידיו ובמצחו, וכי הוא עונה למוות, כך מציין כתב עתי"ם.

ראש השב"כ הפלסטיני ביריחו, ג'בריל רג'וב, הקים ועדת חקירה לנסיבות מותו. המרכז הפלסטיני לזכויות האדם שבראשו עומדת חנאן עשראוי חוקר גם הוא את המקרה.

זהו מקרה שני של מות פלסטיני במהלך חקירה של שרותי הביטחון הפלסטיניים, מאז הוקמה הרשות הפלסטינית. המקרה הקודם היה בעזה. שם התברר, כי מת לאחר שנחקר באלימות.

ג'לאיטה, תושב יריחו, עבד בעין פשחה ואינו מוכר בחוגים הפוליטיים בעיר. תושבים אמרו: "הוא התפרסם רק לאחר מותו".

כבל הידוע היה ג'לאיטה חשוד ברצח תושב מחנה הפליטים עקבת ג'בר, שהיה מוכר כפעיל חמאס. גורמים פלסטיניים העריכו אתמול, כי ייתכן שג'לאיטה ביצע את הרצח בשליחות גורמים אחרים.

בזהירות רבה אמרו אתמול פלסטינים, כי יתכן שעבד עם גורמי ביטחון ישראלים.

חנאן עשראוי ושניים מעובדי המרכז לזכויות האדם, הגיעו אתמול ליריחו, מיד לאחר היוודע דבר מותו של ג'לאיטה.

בשיחה ל"דבר" אמרה עשראוי, כי זכתה לשיתוף פעולה של כל הגורמים הקשורים בפרשה. היא שוחחה עם שני הרופאים שטיפלו בגופה ועם ראשי מערכת הביטחון הפלסטינית. כל המסמכים הדרושים נפתחו בפניה ובפני עובדי המרכז שבראשו היא עומדת.

עשראוי הורשתה לראות את הגופה. לדבריה, אין היא הגורם המוסמך לקבוע בשלב זה את נסיבות המוות, אך על הגופה לא נראו סימני אלימות.

פתלוגים מעזה יבדקו את הגופה. למשפחת המת נמסר, כי היא רשאית להזמין רופא מטעמה לבדיקה עצמאית.

מסקנות החקירות, הן של הוועדה הצבאית והן של המרכז לזכויות האדם, אמורות להתפרסם, לכשתתקבלנה.

"להגביל השב"כ"

הוועד הציבורי נגד עינויים בישראל פנה אתמול במכתב אל ראש הממשלה, יצחק רבין, בבקשה לא לחדש את ההיתר שנתן לשב"כ לשימוש באמצעים מיוחדים בחקירת פעילי חמאס והג'יהאד האיסלאמי.

ההיתר לחרוג מהוראות ועדת החקירה הממלכתית שהגבילה את נסיבות הלחץ הפיסי על נחקרים ניתן לפני כשלושה חודשים, לאחר גל פיגועים של פעילי התנועות האיסלאמיות הקנאיות.

בקשת הוועד נגד עינויים נובעת "מזרם התלונות על התעמרות במהלך חקירה המגיעות למשרד הוועד", נאמר במכתב.

לטענת הוועד נגד עינויים, מלמד הנסיון בעולם, כי החמרת החקירות אינה מצמצמת את מימדי הטרור והאלימות.

הוועד מבקש מראש הממשלה לכבד את חוק יסוד כבוד האדם וחרותו, ולהחזיר את ההגבלות על חקירת פלסטינים.

דימיטרי ברמין מובא להארכת מעצר (צילום: יצחק הררי)

רשיון הכניסה של חסאן ברגותי, פעיל זכויות עובדים מרמאללה, נשלל ללא הסבר

ברגותי: עוד צעד למניעת פעילותנו; המינהל האזרחי: השב"כ והמשטרה אחראים; המשטרה: לא פעלנו לשלילת הרשיון

מאת אפרים דוידי

אף לא אחד מפעילי המרכז לדמוקרטיה וזכויות העובדים ברמאללה יוכל להיכנס לישראל כדי לסייע לעובדים הפלסטינים המועסקים בה. רק עובד אחד במרכז, המנהל, החזיק ברשיון בר-תוקף שאיפשר לו כניסה לארץ. המנהל, חסאן ברגותי, הגיע השבוע למשרדי המינהל האזרחי על מנת לחדש את הרשיון שהוא מחזיק זה שנים, ולראשונה, כעבור יום, סירבו נציגי המינהל להאריך את הרשיון. חיילת מסרה לברגותי שאין אפשרות להאריך את הרשיון מבלי להוסיף כל הסבר.

ברגותי זועם על ההחלטה: "שלילת הרשיון מהווה עוד צעד כדי למנוע את פעילותנו. הייתי העובד היחידי במרכז העוסק בסיוע לעובדים שהחזיק ברשיון ויכול היה לעמוד בקשר עם העובדים בעבודות, במזרח ירושלים ובעוד אזורים בתוך מדינת ישראל. כן, עמדתי בקשר עם משפטנים ישראלים. השבוע אמור הייתי להגיע למועצת פועלי ירושלים כדי לשוחח עם נציגיה ובשבת להשתתף בכנס המוקדש לשלום בחיפה". ברגותי הוזמן להשתתף בסדנה על זכויות עובדים בכינוס רבי משתתפים שעומדת לקיים חד"ש באולם "בתיתר" ביום שבת בחיפה.

ברגותי נעצר וגם נחקרו עוד חמישה עובדים פלסטינים בשבועות האחרונים בעקבות התארגנות עובדים פלסטינים באזור התעשייה עטרות. העובדים דורשים קיום חוקי העבודה והסכמי העבודה. ברגותי סבור ששלילת הרשיון קשורה בפעילותו למען העובדים. דוברת המינהל האזרחי, אליס שור, מסר בתגובה כי "אנו לא מאשרים או שוללים רשיונות לישראל. אנו אך ורק הגורם המספק אותם. מי שמחליט אם להעניק או לא רשיון, הם השב"כ והמשטרה. אין לנו שיקול דעת בנושא".

פניה לנציג הארצי של משטרת ישראל לא הושבה. גם דובר משטרת ישראל מחוז ירושלים, שמואל בן-רובי, מסר כי "לא ביקשנו לשלול את רשיונו של ברגותי וגם לא פעלנו כדי לגרום לשלילתו". יצוין ששר המשטרה, משה שחל, אמר בסוף השבוע שעבר כי "המשטרה לא מתערבת בסכסוכי עבודה או בהתארגנות עובדים". הוא גם אמר כי יעשה בירור בפיקוד המשטרה על הסיבות למעצרו של ברגותי.

חוג בעבודה דורש שהרפורמות בהסתדרות ייקבעו במשאל חברים

מאת אפרים דוידי

חוג במפלגת העבודה מציע שמהות הרפורמות המוצעות בהסתדרות תיקבע במשאל בין חברי ההסתדרות, ולא בועידת ההסתדרות הקרובה, שתתכנס בסוף החודש ברמת-גן – "זאת, משום שזו הכרעה כבדה במיוחד שחברי ההסתדרות מן השורה צריכים להיות שותפים בה ולא רק צירי הועידה".

ההצעה מופיעה במסמך ארוך ומפורט על הצעות לשינויים בפעילות ההסתדרות, שגיבש צוות מתוך "חוג אלטרנטיבה" במפלגת העבודה שבראשות אופיר פינס. בין חברי הצוות שעסקו בחיבור המסמך: מזכיר מועצת פועלי גבעתיים, יצחק אורטמן, מזכיר מועצת פועלי נתניה, אפי אושעיה, והיועץ לשעבר של מזכ"ל ההסתדרות, גדי סלומונוביץ'.

בין היתר מציעים חברי החוג להוריד את דמי הארגון שישלמו העובדים להסתדרות מ-0.9 אחוז, כפי שנקבע בהסכמים הקיבוציים בשבוע שעבר, ל-0.6 אחוז ש"יוקדשו אך ורק להגנת זכויות העובד". הם מציעים גם שגביית המס תחולק באופן פרוגרסיבי יותר, יבוטלו הפטורים ויועלה סף המס, שנקבע על הכנסת ברוטו של 6,000 שקל לחודש. הם מציעים גם לאפשר להסתדרות לספק שירותים נוספים על בסיס התנדבותי, ולא למטרות רווח.

חברי החוג מציעים "להפוך את הפירמידה", ולגבות את דמי הארגון באמצעות מועצות הפועלים והאיגודים המקצועיים. "עיקר הגביה צריכה להישאר בשטח, והגורמים בשטח צריכים לתפקד כלכלית כמשק סגור" נכתב במסמך.

הם דורשים גם לא לפרק את מועצות הפועלים – "לא משום היותן מזוהות עם העבודה, אלא משום שרק הן תוכלנה לשמש מכשיר להפעלת מערכת הסתדרותית אטרקטיבית שתדע לצרף חברים על בסיס וולונטרי, ומשום שרק הן תוכלנה להגן על העובדים וזכויותיהם".

גובשה הצעת החוק ליישום הסכם השלום עם ירדן

מאת נתן רועי

ועדת השרים לענייני חקיקה, בראשותו של שר המשפטים דוד ליבאי, סיימה להכין את הצעת החוק ליישום הסכם השלום עם ירדן.

שר המשפטים הסביר, כי הצעת חוק זו באה לתת תוקף להסכם השלום עם ירדן, ודנה במיוחד בשני אזורים בגבול ישראל-ירדן, לגביהם נקבע בהסכם משטר מיוחד.

מדובר באזורי צופר ונהריים. שני האזורים יהיו בריבונות ירדנית, אולם הסכם השלום מאפשר לישראלים להמשיך להחזיק שם אחוזות, ולעבד אותן.

בשני אזורים אלה יחול החוק הישראלי על ישראלים שייצאו לעבוד שם, בכפוף להגבלות שנקבעו בהסכם השלום. החוק מסמיך את משטרת ישראל ורשויות האוצר להפעיל את סמכויותיהם כלפי ישראלים, כולל גביית מיסים.

בשים לב לכך שירדן חדלה להיות מדינת אוייב, קובע החוק החדש שנכס שירכוש אזרח ירדני לא ייחשב כנכס של נפקד לפי חוק נכסי נפקדים. הצעת החוק מדגישה, כי אין בה כדי לשנות מעמדו של נכס אשר הפך בעבר לנפקד לפי חוק נכסי נפקדים.

שר המשפטים יביא את הצעת החוק לאישור הממשלה בישיבתה הקרובה.

ירדן: אנו תומכים בגינוי ל'מדיניות הייהוד של ירושלים'

רבת-עמון (ע.א.ס.פ.). – ירדן הודיעה אתמול, כי היא מרוצה מתוצאות מפגש ועד אלקודס, שהתקיים ביום שלישי באיפראן שבמרוקו בהודעת גינוי ל"מדיניות הייהוד של ירושלים".

"ירדן מביעה תמיכה מוחלטת בהחלטה, ותעשה במיטב יכולתה כדי להביאה ליישומה", אמר שר החוץ הירדני, עבד אל כרים קבאריטי.

"ירדן תומכת בכל המאמצים הנעשים כדי לשמור על ירושלים ועל זכויות הפלסטינים בעיר, כדי לחזק את תושביה וכדי לשמור על מורשתה התרבותית והדתית", הוסיף קבאריטי.

ועד אלקודס ביקש ממועצת הביטחון של האו"ם "לנקוט צעדים מתאימים כדי לגרום לישראל להביא לסיום יישוב התנחלויות, וכן להביא להפסקת ייהוד ירושלים".

לדברי המשתתפים במפגש, העימות בין ירדן לפלסטינים על האתרים הקדושים למוסלמים בירושלים, לא עלה לדיון.

הוארך מעצר המאבטח שירה למוות בפועל ערבי

עדות: השומר בישיבה שוחח עם שני הפועלים הערבים לפני שירה בהם

זאת בניגוד לגרסת העצור, שטען שהופתע מהרכב המתפרץ ולכן ירה

מאת מיכל גרייבסקי

הוארך מעצרו של השומר שירה למוות בפועל ערבי בירושלים.

שופט בית משפט השלום בירושלים, חיים לוכוביצקי, האריך ב-15 יום את מעצרו של המאבטח, דימיטרי ברמין, החשוד בהריגת עבד מחמד ג'ולאני מקלנדייה, ובפציעתו של חסאן פוזיאר משועפת, שהובילו ביום ראשון ירקות לישיבת מקור ברוך בירושלים.

ראש צוות החקירה, רס"ר פנחס כהן, הציג בבית המשפט ראיות הסותרות את גרסתו של ברמין. המאבטח טען, כי פעל מתוך הגנה עצמית, כשהרכב בו נסעו הערבים ניסה לדרוס אותו.

הראיות מתבססות על עדותו של חסאן פוזיאר, הפצוע מהארוע, שטען שלפני הירי התנהלה ביניהם שיחה.

עדות זו נתמכת בעדותה של עובדת מטבח הישיבה, הגב' פנחסוב, שטענה שהרכב נכנס לישיבה כשדלתותיו סגורות. ממממצאי החקירה עולה, כי בסיום האירוע היה חלון הנהג פתוח, דבר המעיד על שיחה שהתנהלה בין החשוד לערבים.

גם עדות הרופא שהגיע למקום סותרת את הגרסה שהירי היה ספונטני. בגופתו של המת נמצאו פצעי חדירה של כדורים גם בצד ימין וגם בצד שמאל של הפנים, דבר המעיד על ירי מכמה כיוונים, ולא על ירי ספונטני תוך נסיעה.

סנגורו של דימיטרי ברמין, עו"ד יאיר ברגר, טען: "מרשי פעל מתוך מחשבה שהולכים לפגוע בו. הרכב נסע בצורה שונה מכל רכב אחר שנכנס לישיבה".

עו"ד ברגר הדגיש, כי קיימת שיטה מתוה של שמירה בישיבה. דימיטרי היה אחראי על אבטחת התלמידים וכניסת כלי הרכב, אך בפועל לא הוא זה שפתח את השער החשמלי. לכן הופתע מכניסת הרכב.

ברגר הוסיף, כי דימיטרי אינו שולט היטב בשפה העברית. הוא קיבל בתקופה הקודמת לאירוע תדריכים, לפיהם קיים חשש מפיגוע במוסדות חינוך, ולכן פעל כפי שפעל.

התיק יועבר היום לפרקליטות, להכנת כתב אישום על הריגה וחבלה בכוונה מחמירה.

חיילים ירו על נער פלסטיני שהסתנן לשטח ישראל ופצעו אותו

(עז).– נער פלסטיני כבן 16, שהסתנן דרך גדר המערכת 4 ק"מ דרומית למחסום כיסופים בנגב, נורה ונפצע קל ע"י חיילי צה"ל שהיו בפעילות מבצעית לאורך גדר המערכת.

החיילים קראו לנער שנמלט לעצור, אך זה פתח במנוסה, ואז ירה אחד החיילים ופגע בו. הנער נפצע קל, טופל במקום והועבר לבית חולים בארץ.

28 ימי מאסר לאלי גוז'נסקי על סירוב לשרת בשטחים

(עז). – חייל המילואים אלי גוז'נסקי (בנה של חברת הכנסת תמר גוז'נסקי), בן 32, מתנועת "יש גבול", נדון אתמול ל-28 ימי מחבוש עקב סירובו לשרת בשטחים.

דובר "יש גבול", שלמה מילר, מסר כי גוז'נסקי נדון למאסר זו הפעם השישית, והוא נשפט עתה לאחר תקופה ממושכת שבה נמנעו שלטונות צה"ל מעימותים עם סרבני השירות בשטחים.

מנהיג החזבאללה: לא יהיה פיוס עם ישראל; פלסטין שייכת לפלסטינים

(עיימ). - מנהיג ארגון החזבאללה, חסן נצראללה, אמר בראיון לעיתון הגרמני "שפיגל", כי העימות עם ישראל ייפסק רק כאשר "חייל הכיבוש הישראלי האחרון יעזוב את דרום לבנון". לעומת זאת, "פיוס בין העמים לא יהיה, מכיוון שפלסטין שייכת לפלסטינים ולא ליהודים".

בתשובה לשאלה, האם חזבאללה רוצה "מדינת הלכה" כפי שיש באיראן, אמר נצראללה: "אנחנו בקשרים הדוקים עם איראן, מפני שהרפובליקה האיסלאמית היא המדינה היחידה באיזור שמתנגדת להגמוניה של ארה"ב וישראל. אמנם רפובליקה איסלאמית אינה ברת ביצוע מבחינה פוליטית בלבנון, אבל אנו חושבים שהתחושות של העמים יחזקו לטווח הארוך את התנועה האיסלאמית, מפני שהיהדות של המערב, העוול שישראל גורמת, הם בלתי נסבלים".

האם זה אומר עימות אינסופי עם ישראל? נצראללה: "אנו נמצאים במלחמת קודש נגד ישראל, והיא תמשך כמה זמן שיידרש. אנחנו יודעים שתקופת ההתנגדות הצבאית תגיע לסופה ברגע שיהיה הסכם שלום בין סוריה וישראל. העתיד שלנו יהיה אז בתחומים אחרים, בתחום הפוליטי הסוציאלי". לדבריו, "משמעות הסכם שלום אינה פיוס בין העמים".

החזבאללה תמיד הכחיש שהשתתף בחטיפות המתמשכות של מערביים, מ-'84 עד '92. נצראללה: "לכך אין לנו קשר. אלה היו קבוצות קטנות, לא אנחנו. כל אחד יכול לחטוף. לשם כך צריך עשרה אנשים ושתי מכוניות. אנחנו, לעומת זאת, השתדלנו לשחרר את החטופים". אולם רוב ארגוני החוטפים, שמופיעים תחת שמות שונים, הוקמו בסביבה של החזבאללה, ופעלו כנראה בהוראת חוגי הממסד בטהראן.

"החזבאללה מקבל את עיקר הסיוע מסוריה ולא מאיראן", אמר הפרשן הפוליטי של העיתון "אלספיר", מחבר מכמושי, לעיתון הגרמני "די צייט". משמושי טען, שהתמיכה הצבאית האיראנית בחזבאללה אינה משמעותית: "כל קווי האספקה עוברים דרך סוריה. ארגון החזבאללה הוא, עבור דמשק, לא יותר מאשר מכשיר אסטרטגי בשיחות השלום עם ישראל".

בארגון החזבאללה יש סיעות שונות, שביחד משקפות את מרכזי הכוח השונים בטהראן. מצד אחד הפרגמטיים שבהחלט מוכנים להגיע להסכם עם המערב ומצד שני, הקיצונים שרוצים כל קשר עם ארה"ב.

לדברי הפרשן, הזרם העיקרי של חזבאללה, תחת חסן נצראללה, "יגיע להסכמים עם ישראל בטווח הארוך". משמושי סבור שרק מיעוט רוצה "לשחרר את פלסטין". אבל הנימוקים האידיאולוגיים האלה אינם משמעותיים לבסיס הסוציאלי של החזבאללה". לדעתו, לא היתה זו הרטוריקה האיסלאמית שעזרה לחזבאללה לקבל שמונה מושבים בפרלמנט בבחירות ב-'92. "ההצלחה של חזבאללה תלויה בשירותים הסוציאלים שהוא מציע לציבור", הוא מסכם.

חבר "אמנסטי" שובת רעב בכלא צבאי במחאה על גיוסו לצה"ל

מאת נתן רועי

סרגיי סנדלר, חבר בוועד הפועל של הסניף הישראלי של "אמנסטי", שובת רעב בתאו שבכלא 4, מאז ה-9 בינואר במחאה על גיוסו לצה"ל. הוא מסרב לשרת בצבא מטעמי מצפון.

זו תקופת המעצר השנייה של סנדלר. סנדלר נולד באוקראינה והגיע לישראל לפני 14 שנים. תקופת המעצר הראשונה, בנובמבר האחרון, היתה בת 26 יום ובמהלכה שבת סנדלר רעב במשך 16 ימים.

עם שחרורו מהכלא הודיע סנדלר לרשויות הצבא, כי הוא עומד בסירובו לשרת בצה"ל וכי אם ייעצר שוב, יתחיל מיד בשביתת רעב. כך אכן עשה עם מעצרו על ידי אנשי המשטרה הצבאית, שהגיעו שלשום לפנות בוקר לביתו שבבאר שבע.

לפני מעצרו ניהל סנדלר התכתבות ענפה עם כל גורמי הצבא שנוגעים לבקשת פטור משירות, אך כל התשובות היו שליליות.

סנדלר, פציפיסט מוצהר, קיבל בכלא יותר ממאה מכתבי תמיכה מכל רחבי העולם. תומכיו בישראל ובחו"ל אף שיגרו, לטענתו, מכתבי מחאה לרה"מ ושר הביטחון, בדרישה לשחרר אותו מהכלא ולפטור אותו משירות צבאי.

יש לציין כי סרבן מצפוני נוסף, יבגני דירזוב, עולה מחבר העמים שהגיע לפני שלוש וחצי שנים, שוחרר לאחר חודש בכלא. דירזוב היה עצור מאז ה-8 בדצמבר.

אלי דיין אינו מתפטר

(סוף מעמוד 1)

לכנס סיעה ללא אישור היו"ר שלה. רבין חזר בו.

יותר מאוחר האשים דיין את השר אברהם בקניית קולות. בהופעה בתוכנית "ערב חדש" טען דיין, ששר האוצר קנה סיעות שלמות כדי להוות את ההסתייגות על יום חינוך ארוך. כעבור שעה כינס שר האוצר מסיבת עיתונאים בבניין הכנסת. "צר לי מאוד שח"כ דיין איבד את שיווי משקלו", הגיב שוחט, "צריך לדעת להפסיד במהלך פרלמנטרי. אין שחר לאשמות שלו בעניין קניית קולות. בסך הכל שכנעתי את הסיעות שהצעתו של דיין היא הצעה רעה".

שוחט האשים את דיין בהתנהגות לא רציונלית. "אמרתי לו שמכירת דגים בשוק אינה המקצוע שלי: זה יותר המקצוע שלו. ההתנהגות שלו בחודש האחרון היתה שערורייתית. האשמותיו נובעות ממישהו שאיבד את שיווי משקלו... אין לי כל כוונה לנקוט צעדים נגד האשמותיו. אין אדם נתפס בצערו. אם יש בו מינימום של אחריות, עליו להחזיר את המנדט שניתן לו... אני סבור שדיין רצה לכופף את הסיעה. חדינו היו נהגים אילו היינו נכנעים לסחטנות של כל חבר סיעה. לא היה לי שום רצון להשפיל אותו, זו בעיה של כיבוד נורמות בלבד".

ח"כ עמיר פרץ הוציא הודעה שבה הוא מאשים את הסיעה על שהפכה את אלי דיין לשעיר לעזאזל "במאבק כוחות פוליטי של ניסיון לעשות תרגיל מנהיגות. לכן הגעתי למסקנה, כי לא אקח חלק בתלייה על עמוד הקלון שרוצים לעשות לח"כ אלי דיין. ולכן הצטרפתי להצעתו בעד יום חינוך ארוך".

גדעון סגיא היה הראשון שאותת לכיוון פיטוריו של דיין מראשות הסיעה. הוא שיגר פנייה לדיין, עם העתק לכל חברי הסיעה, שבו דרש ממנו לכנס את הסיעה בתחילת השבוע הבא כדי לקבל החלטה בדבר המשך כהונתו כיו"ר הסיעה. סגיא הביע תקווה שדיין יחסוך מהחברים את ההחלטה בכך שיתפטר בעצמו לפני כינוס הסיעה. "מרגע שיצאת נגד הסיעה, אין לך סמכות מוסרית ופוליטית להוסיף ולהנהיג את הסיעה", כתב סגיא.

השר מיכה חריש אמר אתמול, כי על דיין להסיק מסקנות כדי להפסיק את מחול השדים שאליו נקלעו מפלגת העבודה וסיעתה בכנסת. עם זאת אומר חריש, בהודעה שפירסם אתמול, כי ההידרדרות המסתמנת במפלגה ובסיעה החלה כבר בבחירות להסתדרות ובפרישת רמון וחבריו.

(עז).- "איש ציבור אינו רק חבר בכנסת או ממלא תפקיד בסיעה, אלא יש לו גם עקרונות שבהם הוא מאמין", אמר אתמול ח"כ דיין.

ח"כ רענן כהן אמר בתגובה להצבעה, כי רבין צריך לכנס את סיעת העבודה כדי לפטר את אלי דיין.

שר האוצר שוחט אמר בתגובה לקריאה לפטר את דיין, כי אינו בעד צעד כזה ולהערכתו, דיין יתפטר בעצמו.

ח"כ אבי יחזקאל: "רבין צריך להסיק מסקנות, לחזור ולהפגין מנהיגות ולהטיל סנקציות על חברי הכנסת, אחרת נשלם כולנו מחיר פוליטי יקר".

ח"כ אביטל: "הבנתי ששר האוצר לא מוכן בשום פנים ואופן לתת סולם לדיין. הצבעתי עם דיין היא אקט חברי".

ח"כ ואנונו, שהצטרף אף הוא לדיין, אמר כי "השיקולים מאחורי כל הנושא היו שיקולי יוקרה ולא נושא החינוך, לכן הצבעתי כפי שהצבעתי".

גברים במלכודת

(סוף מעמוד 1)

במלכוד, ה"מקלקלים", משה שחל ושמעון שטרית, למשל, קודם שאתה בא להפגין מנהיגות בסיעה. שדיין ישלם את המחיר על קלקולי הממשלה.

וגם את עמדתו של שמעון פרס יש להביא בחשבון. הדחת דיין, ללא הסכמה ולפחות הסכמה שבשתיקה מצידו, נראית כרגע בלתי אפשרית. אליבא דפרס, דיין נקט אמנם צעד קשה, כשהפר את המשמעת. אבל אם מדברים על אכיפת המשמעת הסיעתית, היה צריך להתחיל בפרשת רמון וחוק הבריאות, ולא עכשיו.

פרס יתקשה מאוד לתת יד למהלך שפירושו הדחה.

חוץ מזה, כלל לא בטוח שקריפת ראשו של דיין אכן תהיה התרופה למשבר המנהיגות המתמשך במפלגת העבודה. אתמול התגלגלו שוב בצמרת העבודה הרעיונות בדבר הליכת רבין לנשיא, כדי להרכיב ממשלה חדשה. הסיכוי שראש הממשלה ינקוט בתרגיל במצבו הקואליציוני הנוכחי, אינו גבוה. צעדים כאלה עשויים להציל, אבל אם הם נכשלים, זה הסוף.

אז מה יהיה? אולי סקנדל נוסף שימחוק את רישומו של הנוכחי.

משלחת מהשבט הבדווי אלנעים יוצאת לביקור רשמי בנסיכויות המפרץ

מאת מוחמד חליליה

משלחת מהשבט הבדווי ערב אלנעים, המתגוררת בצפון, יוצאת היום לנסיכויות המפרץ הפרסי דרך ירדן באורחת משרד החוץ של הנסיכויות. המשלחת, בראשותו של יחיא אלנעים, קיבלה הזמנה משר החוץ של הנסיכויות, ראשיד עבדאללה, שהתברר כי הוא בן שבט הבדווי אלנעים.

יחיא אלנעים אמר שהוא ובני השבט בישראל הכירו את קרוביהם מהשבט הבדווי בני נעים, הנמצאים בסוריה וירדן, באמצעות הביקורים שקיימו אנשי השבט הישראלים בירדן. באמצעות הקרובים בירדן הכירו את קרוביהם בסוריה. השבט קשור בייחוס לשבט הבדווי בני נעים השולט במדינת הנסיכות הפרסית בראשותו של הנסיך אשרקה חמד אל־נעימי. המשלחת קיבלה מהנסיכות כרטיסי טיסה מירדן לאלשרקה, ויתלוו אליה נציגי השבט המתגוררים בירדן.

השבט הבדווי בני נעים מקורב להצר המלוכה ומנהיג השבט, עו"ד איברהים עוקלה נועמי, ארגן פגישות לחברי המשלחת עם ראש ממשלת ירדן החדש, שאקר בן זייד, ועם שרים ופקידים בכירים בממשלת ירדן.

בתשובה לשאלה אמר ראש המשלחת הישראלית, יחיא אלנעים: "אנחנו לא יודעים כמה ימים נשהה באלשרקה ובנסיכויות הערביות זהות ולפי המסורת הבדווית האורח יהיה אסיר בידיו של המארח. לדבריו, הוא וחברי המשלחת מתרגשים מאוד ולא האמינו שביום מן הימים הם יגיעו לנסיכויות הערביות ויהיה להם קרובים ראשי ממשלות". יחיא אלנעים סיפר שלפי הנתונים, השבט בנסיכויות מונה כ-400 אלף איש ועשרות אלפים איש נמצאים בירדן ובסוריה. השבט בישראל מונה אלפים בודדים.

هكذا من الاصل

גנב מכונית, הפקיד צ'קים שמצא בה, וניסה למכור אותה לסגן מנהל סניף הבנק

עולה חדש מקנדה בעל תואר שני בפיסיקה, שדד מכונית באיומי סכין "כמחאה על כך שאינו מצליח למצוא עבודה"; השוטרים חיכו לו בסניף הבנק

מאת אלי ברדנר

עולה חדש מקנדה, ששדד מכונית באיומי סכין לפני כשבוע בתל־אביב, נלכד אתמול בנתניה לאחר שניסה למכור את המכונית לסגן מנהל סניף בנק המזרחי בעיר.

ביום חמישי לפני שבוע ישבה אישה במכוניתה סוברו שחנתה ברחוב צ'לנוב בתל־אביב, לא רחוק מהתחנה המרכזית הישנה, ממתינה לבעל המכונית שהלך לסידורים. לפתע ניגש אליה גבר, ובאיומי סכין ציווה עליה לצאת מהאוטו. היא צייתה, והוא התיישב ליד ההגה והפליג מיד מהמקום. למקום הוזעקו שוטרי מרחב ירקון, להם סיפרה האשה כי השודד היה בעל חזות מזרחית.

ביום ראשון מסר בעל הסוברו במטה מרחב ירקון רשימת פריטים שנגנבו עם המכונית, בהם המחאות, [illegible], שני קומקומים [illegible] חשמלי. בעקבותיו מסר בעל הסוברו כי שתיים מההמחאות הופקדו בחשבון בסניף בנק המזרחי בנתניה. בלשי תחנת המשטרה בנתניה בדקו בבנק, ומצאו כי ההמחאות אכן הופקדו על ידי תושב קריית ביאליק, בן 50.

אתמול בסמוך לשעה 12:00 בצהריים, הגיע מפקיד ההמחאות לסניף וניסה למכור לסגן המנהל את הסוברו. הסגן שכבר עודכן על ידי המשטרה, ביקש מהאיש לחזור כעבור חצי שעה, וטילפן למשטרה. כאשר חזר השודד ב־12:30 עצרו אותו הבלשים שכבר חיכו לו במקום.

בתחילה טען כי מצא את המכונית בתל־אביב, אך לאחר חקירה קצרה החל לשתף פעולה, וסיפר כי הוא פיזיקאי בעל תואר שני, עולה חדש מקנדה, וכי הוא עשה את המעשה כמחאה על שאינו מצליח למצוא עבודה, ובשל מצוקה נפשית אליה נקלע בשל כך. האיש נשוי ואב לשניים. הוא הביע חרטה על מעשיו.

ביהמ"ש סירב לאשר חופשה לצבי גור, רוצחו של הילד אורון ירדן

"עדיין מהווה סכנה לציבור"; מאז מאסרו בשנת 80' לא נקצב עונשו ולא הוצא לחופשה

(עז).– בית המשפט המחוזי בתל־אביב דחה אתמול את בקשתו של צבי גור, שחטף ורצח את הילד אורון ירדן, לצאת לחופשה.

"עדיין זכורה החרדה שאחזה בתושבי ישראל בזמן חטיפת הילד אורון ירדן על ידי צבי גור, שהעמיד את המדינה על רגליה עת נמלט מן הכלא בסוף שנת 85' בנצלו את יציאתו מחוץ לחומות הכלא כדי לבצע עבודות ציור על חומת הכלא ונתפס רק כעבור 5 ימים", אמר שופט בית המשפט המחוזי בתל אביב אברהם בייזר בהחלטתו לדחות את בקשתו של צבי גור לאשר לו לצאת לחופשה.

השופט בייזר הדגיש, כי אי הוצאה לחופשה, במשך שנים רבות, היא קשה מנשוא עבור האסיר. אולם, יש לשקול את הסכנה הטמונה לציבור, שמא יחזור גור על מעשיו הנוראים. הוא אמר, כי הוא מעדיף את בטחון הציבור על פני סבלו של גור, השפוט למאסר עולם מאז שנת 80' באשמת רצח הילד אורון ירדן שנחטף על ידו, לשם קבלת כופר נפש.

גור לא יצא מאז לאף חופשה, ועונשו טרם נקצב על ידי נשיא המדינה.

השופט ציין, כי צבי גור מעל באמון שלטונות שב"ס כאשר נמלט מן הכלא בסוף שנת 85' ונתפס רק לאחר חיפושים ממושכים.

הוא הוסיף, כי "לגור עדיין קיים האור בקצה המנהרה, שכן עניינו ידון שוב לא יאוחר מ־26 ביוני 95' על פי החלטתו של שר המשטרה".

השופט הורה למשטרה לדון בעניינו של גור תוך 30 יום מקבלת המלצת הגורמים המוסמכים, בהחלטתו של שר המשטרה.

המשרד לאיכות הסביבה: עבודות הפיתוח במדרון יפו גרמו נזקים בלתי הפיכים

מאת דורון שורים

המשרד לאיכות הסביבה דורש להפסיק את עבודות הפיתוח בחוף הים של מדרון יפו, מאחר שבמהלך העבודות נגרמו נזקים בלתי הפיכים למצוק הכורכר במקום ולבתי קברות.

מנהלת מחוז תל אביב במשרד לאיכות הסביבה, דליה בארי, אומרת כי עבודות הפיתוח, המבוצעות על־ידי חברת אתרים, נוגדות את התוכניות המאושרות של מדרון יפו. בתוכניות אלו נקבע כי הפיתוח כפוף לתוכנית מפורטת אשר תכלול הוראות לשימור המצוק והגנתו.

לטענתה של בארי, דרישות אלה לא מולאו והעבודות בשטח יצרו נזקים בלתי הפיכים.

צו על תנאי נגד מפעלי ים המלח עקב פעילות מנוגדת לחוקי התכנון והבנייה

מאת דורון שורים

בג"ץ הוציא צו על תנאי בעתירתה של החברה להגנת הטבע נגד מפעלי ים המלח, אשר לטענת העותרים פועלים שלא על פי חוקי התכנון והבנייה.

השופטת דליה דורנר קבעה כי יצחק רבין, יוסי שריד, משה שחל והיועץ המשפטי לממשלה מיכאל בן־יאיר צריכים לנמק, תוך 45 יום, מדוע לא־יחולו על מפעלי ים המלח את חוקי מדינת ישראל, ובייחוד את החוקים המתייחסים לבריאות הציבור ובטיחותו.

החברה להגנת הטבע טוענת בעתירה כי מפעלי ים המלח מפרשים את סעיף 1 לחוק זיכיון ים המלח כאילו כלול בו פטור גורף מכפיפות לחוקי מדינת ישראל.

מ־1961 העניקה הכנסת למפעלי ים המלח זיכיון להפקת מחצבים, בשטח של 620 אלף דונם. מאז הענקת הזיכיון פועלים מפעלי ים המלח ללא ההיתרים הנדרשים עסקים אחרים על פי חוקי התכנון והבנייה וחוק רישוי עסקים. לפני כשנתיים פסק בית המשפט המחוזי בחיפה כי חוק התכנון והבנייה חל על מפעלי ים המלח. אולם על־פי דרישת מפעלי ים המלח נחקקה הוראת שעה שאיפשרה למפעלי ים המלח להפעיל שמונה פרויקטים ללא צורך בהליכי תכנון מקובלים.

לפני כחודש הודיע השר לאיכות הסביבה, יוסי שריד, כי יוציא צו הפסקת עבודה למסוף האשלג של מפעלי ים המלח בנמל אשדוד, אם לא יוצא לו רישוי עסק. בעקבות החלטה זו פנו מפעלי ים המלח אל משרדי הממשלה, בבקשה לקבל פטור גם מחוק רישוי עסקים.

בעקבות זאת החליטה החברה להגנת הטבע לפנות לבג"ץ כדי שיקבע כי מפעלי ים המלח כפופים לכל הוראות החוק במדינה.

דגימות דם של עולים הוטסו לארה"ב בניסיון להציל חייו של צעיר יהודי

(עז).– במסגרת המאמצים להצלת חייו של יהודי־אמריקאי צעיר הסובל ממחלה ממארת, שיגרה אתמול חברת "אל־על" בטיסתה לניו יורק 5 מיכלים עם דגימות של סוגי דם.

לפני שנה וחצי נערך בארץ מסע התרמה גדול למציאת תורם שסוג הדם שלו יתאים לצעיר צבי פיינברג, ויוכל לספק לו מח עצמות.

רבים נענו לקריאה לעזור לבחור הסובל ממחלה ממארת, ובאמצעות "אל־על" נשלחו מאות דגימות דם למעבדות בארה"ב, אך עד עתה לא נמצא התורם המתאים.

לאחרונה הועלתה סברה, כי מאחר שמוצא משפחתו של הבחור ממזרח אירופה, ימצא סוג הדם המתאים אצל אנשים שמוצאם אף הוא ממזרח אירופה או משאר מדינות חבר העמים. המאמצים, לכן, התמקדו בניסיון לאתר אנשים בעלי סוג דם מתאים מבין העולים החדשים שהגיעו ארצה.

ואכן, אתמול שיגרה "אל־על" למעבדות בניו יורק 5 מיכלים עם דגימות־דם של עולים חדשים ממדינות מזרח אירופה ושל ישראלים.

בגלל התנאים המיוחדים של אחסון הדגימות, הן הוטסו על גבי מושבי נוסעים רגילים – כדי לשמור על טמפרטורה מתאימה וכדי שלא יישברו – ולא בתא המטען של המטוס.

210 אלף ש"ח פיצויים לילדה שנפגעה במגלשת מים בבריכה

(עז).– בעלי בריכת השחיה "גלית" בשכונת יד אליהו בתל אביב, ישלמו 210,000 ש"ח לנערה בת 15.5, שנפגעה קשות לפני כ־6 שנים, בעת שגלשה במגלשת המים המותקנת בבריכה. כך נקבע בהסכם פשרה בין הצדדים שקיבל תוקף של פסק דין בבית המשפט המחוזי בתל אביב.

התאונה אירעה ב־28 במאי 88'. הילדה סיימה גלישה במגלשה אך בטרם הספיקה לצאת מהמים, פגע בה מאחור אדם נוסף שגלש אחריה. היא נפגעה קשות, בעיקר בגבה ובבטנה, אך הועברה לבית החולים כעבור זמן רב – רק לאחר שאביה הגיע למקום.

הילדה נותחה, והרופאים נאלצו לכרות לה את הטחול ומחצית מן הלבלב, תוך איבחון פגיעה חמורה באחת מכליותיה.

התובעת אושפזה במשך שלושה שבועות, ונקבעו לה 55 אחוזי נכות כירורגית.

בכתב התביעה האשמו בעלי הבריכה ברשלנות, בכך שלא פיקחו על כללי הבטיחות וההדרכה הנאותים.

בכתב ההגנה טענו בעלי הבריכה, כי הילדה נעצרה בזמן הגלישה בניגוד להוראות ובכך גרמה לתאונה.

הם האשימו גם את הוריה של הילדה, בכך שלא פיקחו עליה, למרות גילה הרך.

שני אחים חשודים בהעלמת עשרות עסקאות רכב ממס הכנסה

מאת אלי ברדנר

חוקרי מקיף שומה תל־אביב עצרו שני אחים מתל־אביב, העוסקים במסחר במכוניות, בחשד להעלמת הכנסות. אצל אחד מהם נמצאו 30,000 דולרים אמריקאים.

שלמה וסלוביצר, בן 27, ואחיו שי, בן 25, סוחרים ברכב בתל־אביב מזה מספר שנים. במסגרת חקירה המתנהלת לאחרונה במחלקת החקירות והמודיעין של מס הכנסה בתל־אביב, לאיתור סוחרי רכב שאינם מדווחים על עיסוקם והכנסותיהם לשלטונות המס, הצטבר מידע רב נגד השניים. על פי המידע שהצטבר הם מעורבים בעשרות עסקאות קניה ומכירה של כלי רכב עליהן לא דיווחו למס הכנסה.

לפני יומיים נפתחה חקירה גלויה נגד השניים, נערכו חיפושים בבתיהם ובכספת הבנק של שי, בה נמצאו 30,000 הדולרים, שעל פי החשד הם חלק מהרווחים שהצטברו מעיסוקם בסחר מכוניות. בחקירתם במשרדי מס ההכנסה הודו השניים כי עסקו בשנים האחרונות במסחר בכלי רכב משומשים, ולא דיווחו על הכנסותיהם.

מנהל החקירות, ברוך יצחקי, מציין בבקשה לשחרור בערבות אותה הגיש אתמול לבית המשפט, כי בידי מס ההכנסה מצויות עדויות רבות של לקוחות שרכשו או מכרו לחשוד כלי רכב. החקירה טרם הסתיימה אך החוקרים הסכימו לשחרור השניים, והם שוחררו בערבות על סך 320,000 ש"ח כל אחד. הוצא נגדם צו עיכוב יציאה מהארץ.

הלום מעל אנדרטת קרון המשלוחים שהובא מפולין יוסר ביום א' הבא בטקס ביד ושם, במסגרת האירועים לציון 50 שנה לחיסול מחנה אושוויץ. הקרון נמסר ליד ושם על־ידי ממשלת פולין. בקרון דוגמת זה, שהיה בבעלות חברת הרכבות הגרמנית, השתמשו הנאצים להובלת יהודים למחנות הריכוז וההשמדה (צילום: רוני נעמן)

ירידות שערים חדות בשוק המניות

מאת איתן יעקבסון

אתמול נרשמה מגמה של ירידות חדות מאוד בשוק המניות. מדד המשתנים נקבע בסיום המסחר על 160.08, בירידה של 2.89 אחוזים.

מדד המעו"ף נקבע בסיום המסחר על 162.40 בירידה של 3.04 אחוזים. מחזור המסחר במניות זינק לכ־97 מיליון ש"ח. המוכרים הבולטים בשוק היו בדרך כלל קרנות הנאמנות. עם זאת נרשמו בשוק קניות מדד קרנות הנאמנות לאומי־פיא. הקונים הבולטים בשוק היו קופות הגמל. מבין המניות הכבדות בלטה בירידה חדה, של 4.25 אחוז, מניית כור. המחזור במניות כור היה כ־5.4 מליון ש"ח. מחזורים גבוהים כ־3 מיליון ש"ח נרשמו גם במניות בזק, טבע, כי"ל ואי.די.בי. פיתוח.

ירידה חדה בשיעור של 5.25 אחוזים נרשמה במניות חברת המזון המובילה, אוסם. לעומת זאת מניות עלית 5 נסגרו בירידה של 2.25 אחוזים בלבד.

ירידה של 3.5 אחוזים נרשמה במניות מפעלי ים המלח וירידה של 1 אחוז בלבד נרשמה במניות טבע. הירידות החדות בשוק המניות מבטאות אכזבה של המשקיעים ממדיניות האוצר. בתוך כך הגופים המוסדיים, ובעיקר קופות הגמל של בל"ל, מגדילים באחרונה אחזקות במניות נבחרות, וזאת עקב היווצרות רמת מחירים נוחה להשקעה בשורה של מניות של חברות רווחיות.

בכר"מ נרשמה מגמה של ירידות שערים חדות, אולם בשלב זה הקונים לא מסתערים על הכר"מ. ירידות נרשמו אתמול בצמודי המדד בציפייה להתמתנות אינפלציונית. הירידות בלטו בעיקר בסדרות לטווח בינוני וארוך. עליית התשואות בצמודי מדד מבטאת את הפיצוי הנדרש למשקיעים בשל התמתנות האינפלציונית הצפויה. במק"מים נרשמו עליות קלות. אפיק המק"מ ממשיך להיות אטרקטיבי ופופולרי בשל הציפיות להתמתנות אינפלציונית ולירידות הריבית בפועל יוצא מכך האי־הוראות בשוק המניות.

נאסרה הכניסה על 57 ניגרים בחשד שבאו לעבוד; בראש הקבוצה עמד הנסיך נאנא

(עטית).– כניסתם של 57 ניגרים לישראל לא הותרה, לאחר שעלה החשד כי הגיעו למטרת עבודה בלתי חוקית.

בראש הקבוצה עמד הנסיך נאנא אשר ארגן את אנשי הקבוצה בניגריה, ואף קיבל אישור מהשגרירות הישראלית בלגוס, לאחר ששכנע אותם כי מדובר בקבוצת צליינים.

כאשר הגיעה הקבוצה למעבר הגבול ברפיח, התעורר חשדם של אנשי ביקורת הגבולות ומשרד הפנים. לאחר שנערכו תחקירים מקיפים במשך מספר ימים, במהלכם שהו אנשי הקבוצה בבית מלון באל־עריש, החליט משרד הפנים בעצה אחת עם משרד החוץ, שלא להתיר את כניסת הקבוצה לארץ, למרות מעמדו של ראש הקבוצה שביקש כניסתם.

ראש הקבוצה, הנמצא בישראל כאיש עסקים וכבעל חברת תעופה בניגריה, עזב היום את ישראל.

גופת אשה נפלטה לחוף בחיפה

(עז).– גופת אשה אלמונית כבת 70 נפלטה אתמול בשעות הצהריים בחוף בת־גלים בחיפה. האשה, שלבשה בגד גוף אפור ואפודה ירוקה, לא נשאה על גופה מסמכים מזהים.

בבגדיה נמצא מספר טלפון וחוקרי המשטרה מנסים להעזר בפרט זה על מנת לזהות את הגופה.

משפט דרעי

התובע ביקש להעדיף את ההודעה של שלמה לוי למשטרה על עדותו במשפט

(עז).– התובע במשפט דרעי ביקש מבית המשפט המחוזי בירושלים להעדיף את עדויות עד המדינה שלמה לוי שנמסרו במשטרה, על פני עדותו בבית המשפט.

התובע, עו"ד דורון פינטו, חקר אתמול את עד התביעה, הקבלן שלמה לוי, בנוגע לפגישותיו עם אריה דרעי.

כזכור, הכריז בית המשפט על לוי עד עוין, בשל סתירות בין הודעתו במשטרה לבין עדותו בבית המשפט, ביחס לפגישותיו עם אריה דרעי. במשטרה אמר לוי כי נפגש עם אריה דרעי מספר פעמים, לרבות פגישה במשרד הפנים. בבית המשפט אמר לוי, כי נפגש עם אריה דרעי, באקראי, פעם אחת, בישיבת "לב־בנים".

סתירה נוספת בין הודעתו של לוי במשטרה לעדותו בבית המשפט נוגעת לסכומי כסף שהעבירה חברת "מורשת בנימין" לנאשמים. במשטרה אמר לוי, כי הכסף הועבר לעמותת "משתכני הר שמואל" שבראשה עמד דרעי, כדי שתפעל להעברת החלטת ממשלה שתעניק קרקע חלופית לרוכשי הקרקעות בגבי שמואל. בבית המשפט אמר לוי, כי הכסף הועבר לעמותת "משתכני הר שמואל" ולמשה וויינברג, במסגרת התחשבנות.

שלמה לוי היה שותפו של אברהם הכם בחברת "מורשת בנימין". חברת "מורשת בנימין" רכשה קרקעות בגבי שמואל. בטרם רשמה את כל הקרקעות על שמה ולאחר שמכרה חלק מהן, התברר שלא ניתן יהיה לבנות בגבי סמואל, מאחר שהאיזור הוכרז כשמורת נוף. לטענת התביעה, חברת "מורשת בנימין", שחששה מתביעות הרוכשים, שילמה שוחד לאריה דרעי ולמשה וויינברג, כדי שיפעלו להעברת החלטת ממשלה שתעניק קרקע חלופית לרוכשים.

שלמה לוי העיד בבית המשפט, כי הכיר את דרעי, לראשונה, כאשר החלה "מורשת בנימין" למכור אדמות בגבי סמואל. דרעי היה אחד מרוכשי הקרקעות. פגישה נוספת בין השניים התרחשה כאשר ביקר לוי, יחד עם משה וויינברג, בישיבת "לב־בנים", אותה ניהל דרעי. לדברי לוי, היכרותו עם דרעי באותה תקופה היתה כללית בלבד.

שלמה לוי אישר, כי נפגש עם דרעי במשרד הפנים בתקופה שהיה אריה דרעי מנכ"ל המשרד. אולם, אמר לוי, כי הפגישה נגעה לעסקי הבנייה של "מורשת בנימין" ולפעילות משרד הפנים בגבעת זאב. בתשובה לשאלת עו"ד פינטו אמר לוי, כי נפגש עם דרעי גם בנסיבות חברתיות, אך לא שוחח עימו בענייני עבודה.

לוי אמר, כי ייתכן ולא כל הדברים שנכתבו ע"י חוקרי המשטרה אכן נאמרו על ידיו. לאחר סיום כל חקירה הוא חתם על כל המסמכים, מבלי לעיין בהם ביסודיות.

כאמור, ביקש התובע עו"ד פינטו כי בית המשפט יעדיף את הודעותיו של לוי במשטרה, למרות טענתו של לוי, כי הודעות אלה אינן מדויקות.

קיסר יפעל להחזרת סיבסוד הטיסות לתושבי אילת

מאת שמואל תגר

שר התחבורה הודיע אתמול בתום פגישה עם ראש עיירית אילת, כי יפנה לשר האוצר בבקשה להשוות את גובה הסובסידיה הניתנת לתושבי אילת לטיסותיהם לזו הניתנת לתושבי הצפון.

ראש עיירית אילת פנה בבקשה בנושא לשר, לאחר שבוטלה הסובסידיה לתושבי אילת על מחיר כרטיסי הטיסה.

יעקב בסר לשרה אלוני: אם לא ישונה תקציב אגודת הסופרים, אשקול התפטרות מתפקיד היו"ר

במכתב ששלח אתמול יעקב בסר, יו"ר אגודת הסופרים העברים, אל השרה שולמית אלוני, שרת המדע והאמנויות, הוא כותב:

"שנת 1995 הנה שנת היובל ה־75 של אגודת הסופרים העברים במדינת ישראל. אם לא יחול שינוי בסכום אשר הוקצב לאגודה על־ידי משרד האמנויות, זו עלולה להיות השנה האחרונה לקיום האגודה. בתקציב זה, שלא הועלה יסודית זה שנים רבות, אין כל אפשרות לקיים את האגודה ומפעליה.

"משום שאין ברצוני להיות יושב־ראש האגודה האחרון, אשר בימי כהונתו התפרקה האגודה בגלל בעיות תקציביות – אשקול, יחד עם חברי, התפטרות מתפקידי".

מחץ את אצבעו במהלך שוד – ונתפס

(עז).– אצבע של חשוד שנמחצה במהלך גניבת פכישון של מחפרון בכפר יסיף, הביאה לגילויו ולמעצרו ביחד עם שניים משותפיו.

לפני 4 ימים נגנב פכישון בכפר יסיף. מסתבר שבמהלך הגניבה ארעה לאחד הגנבים "תאונת עבודה" ואצבעו נמחצה. החשוד קיבל טיפול רפואי, והדבר נודע לחוקרי משטרת עכו, אשר עצרו אותו ואת שני שותפיו.

מהמשטרה נמסר, כי הפכישון, ששוויו כ־10 אלפים דולרים, הוחזר לבעליו.

נחנך מרכז הדרכה לעובדי החינוך הבלתי פורמלי בנצרת

מאת מוחמד חליליה

מרכז הדרכה ראשון לעובדי החינוך הבלתי פורמלי במגזר הערבי נחנך אתמול בנצרת. המרכז הוא שלוחה של מרכז תרבות העמים לנוער הוקם על ידי משרד החינוך והתרבות והספורט, מינהל חברה ונוער, מרכז תרבות העמים לנוער בירושלים ועיריית נצרת.

עד כה נאלצו העוסקים בחינוך הבלתי רשמי לקבל שירותים במרכז ההדרכה בחיפה, בתל אביב ובירושלים. השלוחה בנצרת תאפשר קבלת חומרי עזר למערכי שיעור, סדנאות והשתלמויות בנושאים חשובים בחינוך לסובלנות, דו־קיום, תרבות וחינוך בשפה הערבית. במסגרת המרכז יוצגו תערוכות בנושאים שונים. בקרוב תוצג תערוכת "איכות הסביבה, ישראל ושכונותיה לקראת עידן של שלום".

אנגל מרכזי מסחר בע"מ

הודעה על אסיפת מחזיקי אגרות חוב (סדרה א') של החברה

החברה מתכבדת לתת בזה הודעה על כינוס אסיפת מחזיקי אגרות חוב (סדרה א') שתיערך במשרדה של החברה בשדרות ההסתדרות 66 בחיפה ביום ה' 9 בפברואר 1995 בשעה 10:05

על סדר יומה של האסיפה:

קבלת החלטה מיוחדת בדבר אישור הנפקתן של מניות בכורה של החברה הנושאות דיבידנד בשיעור של בין 3 ל־7 לפי החלטת הדירקטוריון, צוברות ומשתתפות ובדרך כך שינוי הזכויות הנילוות למניות הרגילות הקיימות בהון החברה

מחזיקי אגרות חוב (סדרה א') הרוצים להצביע באמצעות שלוח, חייבים להפקיד את כתב המינוי לשלוח במשרדה של החברה לפחות 48 שעות לפני המועד הקבוע לאסיפה או האסיפה הנדחית, לפי העניין

שני מחזיקי אגרות חוב (סדרה א') הנוכחים בעצמם או על ידי בא כוחם והמחזיקים או מייצגים לפחות 10% מהכמות הכוללת של אגרות החוב (סדרה א') הנמצאות במחזור באותה עת יהוו מנין חוקי.

אם תוך חצי שעה מהמועד הנקוב לעיל לא ימצא מנין חוקי לאסיפה, תידחה האסיפה לשעה 11:30 באותו יום ובאותו המקום

אם לא ימצא מנין חוקי באסיפה הנדחית יהיו באותה אסיפה שני מחזיקי אגרות חוב הנוכחים בעצמם או על ידי בא כוחם מנין חוקי. מבלי להתחשב בערך הנקוב המוחזק על ידם

הדירקטוריון

אנגל מרכזי מסחר בע"מ

הודעה על אסיפת מחזיקי אגרות חוב (סדרה ב') של החברה

החברה מתכבדת לתת בזה הודעה על כינוס אסיפת מחזיקי אגרות חוב (סדרה ב') שתיערך במשרדה של החברה בשדרות ההסתדרות 66 בחיפה ביום ה' 9 בפברואר 1995 בשעה 09:00

על סדר יומה של האסיפה:

קבלת החלטה מיוחדת בדבר אישור הנפקתן של מניות בכורה של החברה הנושאות דיבידנד בשיעור של בין 3 ל־7 לפי החלטת הדירקטוריון, צוברות ומשתתפות ובדרך כך שינוי הזכויות הנילוות למניות הרגילות הקיימות בהון החברה

מחזיקי אגרות חוב (סדרה ב') הרוצים להצביע באמצעות שלוח חייבים להפקיד את כתב המינוי לשלוח במשרדה של החברה לפחות 48 שעות לפני המועד הקבוע לאסיפה או האסיפה הנדחית לפי העניין

שני מחזיקי אגרות חוב (סדרה ב') הנוכחים בעצמם או על ידי בא כוחם והמחזיקים או מייצגים לפחות 10 מהכמות הכוללת של אגרות החוב (סדרה ב') הנמצאות במחזור באותה עת יהוו מנין חוקי.

אם תוך חצי שעה מהמועד הנקוב לעיל לא ימצא מנין חוקי לאסיפה, תידחה האסיפה לשעה 11:00 באותו יום ובאותו המקום

אם לא ימצא מנין חוקי באסיפה הנדחית יהיו באותה אסיפה שני מחזיקי אגרות חוב הנוכחים בעצמם או על ידי בא כוחם מנין חוקי. מבלי להתחשב בערך הנקוב המוחזק על ידם

הדירקטוריון

אנגל מרכזי מסחר בע"מ

הודעה על אסיפת מחזיקי כתבי אופציה (סדרה 2) של החברה

החברה מתכבדת לתת בזה הודעה על כינוס אסיפת מחזיקי כתבי אופציה (סדרה 2) שתיערך במשרדה של החברה בשדרות ההסתדרות 66 בחיפה ביום ה' 9 בפברואר 1995 בשעה 10:00

על סדר יומה של האסיפה:

קבלת החלטה מיוחדת בדבר אישור הנפקתן של מניות בכורה של החברה הנושאות דיבידנד בשיעור של בין 3 ל־7 לפי החלטת הדירקטוריון, צוברות ומשתתפות ובדרך כך שינוי הזכויות הנילוות למניות הרגילות הקיימות בהון החברה

מחזיקי כתבי אופציה (סדרה 2) הרוצים להצביע באמצעות מיופה כח, חייבים להפקיד את יפוי הכח במשרדה של החברה לפחות 48 שעות לפני המועד הקבוע לאסיפה או האסיפה הנדחית לפי העניין

שני מחזיקי כתבי אופציה (סדרה 2) הנוכחים בעצמם או על ידי בא כוחם והמחזיקים או מייצגים לפחות 33 מכלל קולות ההצבעה בגין כתבי האופציה (סדרה 2) הנמצאות במחזור באותה עת יהוו מנין חוקי

אם תוך חצי שעה מהמועד הנקוב לעיל לא ימצא מנין חוקי לאסיפה, תידחה האסיפה ליום ה' 16 בפברואר 1995 באותו המקום ובאותה השעה

אם לא ימצא מנין חוקי באסיפה הנדחית יהיו באותה אסיפה שני מחזיקי כתבי אופציה (סדרה 2) הנוכחים בעצמם או על ידי בא כוחם מנין חוקי. מבלי להתחשב בכמות כתבי האופציה המוחזקת על ידם

הדירקטוריון

הודעה

לפי סעיף 5 ו־7 (ב) לחוק התכנון והבניה התשכ"ה 1965

בתוקף סמכותה לפי סעיף 190 (ב), לחוק התכנון והבניה התשכ"ה־1965 ובהתאם לתכנית עז/129 שהודעה בדבר אישורה פורסמה בילקוט הפרסומים 4047 התשנ"ג עמ' 66, מודיעה בזה הועדה המקומית לתכנון ולבניה עירון (להלן הועדה המקומית), לבעלי המקרקעין המפורטים בתוספת, ואשר ביחס אליהם פורסמו הודעות לפי סעיפים 5 ו־7 לפקודת הקרקעות (רכישה לצרכי ציבור), 1943 (להלן הפקודה), בילקוט הפרסומים 4137 התשנ"ג, עמ' 4053 – 4052 ולפי סעיף 19 לפקודה בילקוט הפרסומים 4180 התשנ"ד עמ' 1440 כי בהתאם לסעיף 190 (ב) לחוק התכנון והבניה התשכ"ה – 1965, בתום 30 יום מתאריך פרסום הודעה זו, מתכוונת עירית א.א. פחם (להלן העיריה) להכנס לאותו חלק של הקרקע המפורט בתוספת שמותר לה להפקיע ללא תשלום פיצויים ולקנות בו חזקה.

תוספת

להלן רשימת המקרקעין אליהם מתייחסת ההודעה:

גוש	20512	ח"ח	17,18
גוש	20511	ח"ח	25
גוש	20324	ח"ח	18, 21, 23־31
גוש	20426	ח"ח	12, 14, 19־26, 56, 57

יו"ר ראש הועדה המקומית לתכנון ובניה עירון

[illegible]

נהג! קח חייל בדרך הביתה

אילן אסלן הכיר כנראה את המתנקשים; ייחקר על־ידי המשטרה כשמצבו ישתפר

מצבו קשה אך יציב; בינתיים אין כל התקדמות בחקירת המשטרה

מאת אלי ברנר

אילן אסלן, שנורה ונפצע קשה שלשום בלילה, מאושפז בחדר ההתעוררות בבית חולים איכילוב כשהוא מנשם. מצבו מוגדר קשה ויציב.

מאיכילוב נמסר כי אילן נורה מטווח קצר בצוואר התחתון. הכדור יצא מעצם השכמה. אסלן נותח על ידי צוות הטראומה בראשות ד״ר יורם קלוגר. נמסר כי הוא סובל מפציעה בריאות והוא מונשם.

מפלג תשאול ביחידה המרכזית במשטרת מחוז תל־אביב חוקר את הפרשה, אך בינתיים אין כל התפתחות בחקירה. בשל מצבו של אסלן לא ניתן לחקור אותו.

מעדות אנשים שנכחו באזור הארוע עולה, כי אסלן הגיע למועדון סנוקר אותו הוא מנהל ברחוב נחה שאנן בתחנת צעירה. הוא החנה את מכוניתו ופנה להיכנס למועדון, בששני צעירים פנו אליו ומיד פרץ ויכוח במהלכו נורה אילן אסלן. עוד סיפרו העדים כי שני התוקפים נמלטו מהמקום במכונית פיאט. בדיקת משטרה העלתה כי מדובר ברכב גנוב. חבלני המשטרה בדקו את מכוניתו של אסלן כדי לוודא שאינה ממולכדת.

אילן אסלן הוא אחיו הצעיר של יחזקאל אסלן שנרצח בפברואר 93' על רקע מאבקים בעולם התחתון. במשטרה מעריכים כי אילן אסלן שדיבר עם היורה חברו מכיר אותם ויוכל להצביע עליהם כשמצבו ישתפר.

משה אלפרון

מצבו של משה אלפרון שנפצע קשה בפיצוץ מכוניתו בשבת, השתפר אך ממשיך להיות קשה ויציב. בינתיים לא ניתן היה לאנשי מפלג תשאול ביחידה המרכזית לחקור אותו. מבית החולים איכילוב נמסר כי אפשר שהיום יועבר אלפרון מהמחלקה לטיפול נמרץ לאחת המחלקות. השמירה על חדרו נמשכת.

במשטרה מעריכים כי אין קשר בין שני המקרים.

אותיי האוטובוס וקבינת המשאית, אחרי התאונה בכביש איילון (צילום: בני בירק/ י.ם.ם.א)

החייל אילן בסטיקר, שעצמותיו נמצאו באתר דודאים, הובא למנוחות

״זכית סוף־סוף לבוא לקבר ישראל״

מאת אמיר רוזנבלית

״אילן שלנו, לפני שישה עשר חודשים בששת להגיע לבסיס, ידענו שקרה משהו. הרי היית חייל ממושמע, רציני וחברותי. חיפשנו אותך בכל מרחבי הנגב, בכל נקיק ובכל מערה. הכל כדי למצוא אותך חי ולהחזיר אותך לבית הוריך. יום רדף יום, וידענו שמשהו נורא קרה לך. הגיעה הודעה שרוצחים שפלים מבני עמנו רצחו אותך בדם קר. ידענו, ששוב לא נראה אותך, כפי שהכרנו אותך. אותו אילן עם החיוך הרציני והעין לעזור לחברים. במשך הזמן נפגשנו עם משפחתך, והבנו מאיפה ינקת את המקורות ואת השורשים. לגדול לעץ פורה, שנגדע בעודו צעיר.״

דברים אלה נשא אתמול על הקבר קצין בדרגת אל״מ, מפקד היחידה של החייל אילן בסטיקר, שנרצח לפני שנה וארבעה חודשים בידי עבריינים.

מאות בני אדם, בהם בני משפחה וקרובים מהעדה ההודית, חבריו ליחידה ותושבי באר שבע, ליוו אתמול בדרכו האחרונה את אילן בסטיקר, שהיה בן 20 במותו, יום לאחר שנמצאו עצמותיו באתר האשפה דודאים.

ההלוויה של החייל, שלאחר מותו הועלה לדרגת סמל, נערכה בחלקה הצבאית של בית הקברות בבאר שבע, בטקס צבאי מלא.

למרגלות חלקת הקבר הטריה ניצבו בדממה מעיקה אביו דוד, אחיו עובד צה״ל, ואחיו הבכור שמעון, שרש חולצתם נקרעה זה עתה לאות אבל, והם אומרים תפילת ׳קדיש׳ על אילן.

סמוך להם עמדו האם, מרים, ויתר האחים והאחיות, כשהם מוקפים בחיילי משמר הכבוד. לא הרחק משם ניצב קצין תותחנים בדרגת תא״ל וראש עיריית באר שבע, יצחק רגר, שבאו לחלוק כבוד אחרון לחייל.

במהלך טקס ההלוויה אמר הרב של מיפקדת חילות השדה דברים נרגשים בוכתו של החייל:

״זכית סוף־סוף לבוא לקבר ישראל. חיש סבל גדול, נורא וקשה מזה, לראות אילן יפה, נחמד ואהוב כל כך שנגדע באיבת סתם בלא סיבה?״

״והנה״, הוסיף הרב, ״הוא מובא היום לקבורה, בשבוע של פרשת לא תרצח. הדוקא לך זה קרה. אתה שמעולם לא אמרת ׳לא׳ לאף אדם. גם לא כשביקשו להוליך אותך בתחבולות, בשמירות, בשבתות.״

בתום טקס ההלוויה נורה מטח כבוד. אחר כך, לא הרחק מהקבר הטרי, התיישבו על הקרקע ההורים, האחים והאחיות, ולחצו את ידיהם של כל מי שבא להשתתף בצערם.

הרוג ו־19 פצועים בשתי תאונות דרכים

מאת אלי ברנר

הולך רגל בן 70 נהרג אתמול בתאונת דרכים ברחוב ז׳בוטינסקי בפתח־תקוה. האיש נפגע ממכונית. צוות נט״ן של מד״א קבע מותו.

18 חיילות ונהג משאית נפגעו אתמול קלות בתאונת דרכים שהייתה בין משאית ואוטובוס בנתיבי איילון בתל־אביב.

המשאית החליקה על הכביש הרטוב ופגעה באוטובוס. כתוצאה מהתנגשות נחבלו החיילות באורח קל. אמבולנסים של מד״א פינו את החיילות לבית החולים איכילוב. נהג המשאית נפצע קל אף הוא. לאחר התאונה סגרה המשטרה את קטע הכביש בין מחלף לה גארדיה ויצחק שדה בנתיב שמצפון לדרום למשך כשעה.

73 פצועים ממספר תאונות דרכים, בהן 3 תאונות גדולות, הגיעו ב־24 השעות האחרונות לבית החולים איכילוב בת״א.

האם לא שעתה לתלונות הבת שאביה אונס אותה; ״אני עברתי את זה, גם את יכולה״

סמדר מנתיבות התלוננה שאביה אונס אותה ואת חמש אחיותיה, וכעת משפחתה מנדה אותה; האב מרצה 12 שנות מאסר אבל לסמדר אין עכשיו איפה לגור

(ע).– סיפורה המזעזע של סמדר בת ה־23 מנתיבות נחשף אתמול בתוכנית הרדיו ״הכל דיבורים״. לפני שנתיים התלוננה סמדר במשטרה כי אביה נהג לאנוס ועודו אנס אותה ואת חמש אחיותיה, ומאז מנדה אותה משפחתה בגלל ״הבושה״ שגרמה סמדר לאמה, לאחיה ולאחיותיה.

האב, הנאשם הורשע בעקבות התלונה, ונשפט ל־12 שנות מאסר בפועל, והאם ממשיכה לבקר אותו בכלא ולהביא לו דברי מאכל.

סמדר סיפרה לשלי יחימוביץ ברדיו: ״אותי הוא אנס במשך שבע שנים. גם את האחיות שלי הוא אנס המון זמן. הוא פשוט עבר מאחת לשנייה, כל אחת בתורה. ברגע שאחת גדלה והוא חשב שהיא מתחילה להבין – הוא עבר לבאה אחריה. ככה זה נמשך שנים, עד שפרצתי את זה. עבדתי במשק בית אצל אשה שעודדה אותי, ועזרה לי להבין שאני לא אשמה, ושזו לא תהיה בגידה באמא שלי. זה היה הסוד הכי נורא שלי ושל האחיות שלי. היינו מרגישות על זה, אבל לא יכולנו לעשות כלום. את התלונה יכולתי להגיש רק כי הייתי כבר מחוץ לבית, אחרת לא היה לי אומץ לעשות את זה״.

״שנה וחצי לפני שהתלוננתי במשטרה, אני ואחותי הגדולה סיפרנו לאמא שלי. היא לא רצתה להאמין לנו, ואמרה גם: ׳גם אני עברתי את זה, אז גם את יכולה לעבור׳. את מבינה, סבא שלי היה אונס אותה. היא לא רצתה שנעיד נגדו. עד היום היא בקשר איתו והולכת אליו לכלא לבקר אותו, מביאה לו דברים. אני לא מאמינה איך אמא יכולה לעשות את זה לילדים שלה. כל האחיות שלי העידו במשטרה, אבל אחרי לחץ מהאחים שלי ומאמא שלי שהפחידו אותן, הן חזרו בהן. אבל השופט לא קיבל את זה, והוא נשפט ל־12 שנים בפועל. זה מעט זמן. זה לא מספיק זמן. אני והאחיות הרגנו אותו״.

״הם לא מסתכלים על זה שהצלתי את האחיות שלי״, אמרה סמדר. ״רק הבושה שעשיתי למשפחה, זה מה שחשוב להם. עכשיו הם לא מדברים אתי. אני גרה בכל מיני מקומות, עוברת מחברה לחברה. לפעמים אצל חבר שלי. זה לא יכול להימשך ככה״.

השיחה עם סמדר התקיימה בבית חברתה, חגית, עובדת שירותי הרווחה בנתיבות.

חגית סיפרה: ״סמדר בלי מקום מגורים, בלי תמיכה נפשית, בלי שכר חוג, ובעיקר בלי מקום לישון. התחננתי לפניה שתפנה למחלקת הרווחה. היא עשתה את זה, אבל לא קיבלה עזרה. אני לא יודעת אם נפש אנושית יכולה לסבול מקרה כזה. אני לא יודעת איזה עונש היא יכולה עוד לקבל ובפני מה היא מסוגלת לעמוד. בעלי ואני נותנים לה קצת עידוד ותחושה שמישהו בכלל תומך בה וחושב עליה. אבל אנחנו לא פסיכולוגים. היא כתורה אמיצה וחכמה, למרות שבביתה ה׳ היא הפסיקה ללמוד. הכי כואב זה עניין המשפחה שמתכחשת לה. אני לא יודעת מה עוד היא צריכה לעבור כדי שתהיה לה מיטה לישון״.

במחלקת הרווחה של המועצה האיזורית עזוזה אישרו את סיפורה של סמדר, ואמרו כי היא זקוקה יותר מכל לסיוע בדיור, כדי שתוכל לשקם את עצמה. פניות חוזרות של המחלקה למשרד השיכון בנושא לא נענו.

סגן שר השיכון, אלי בן מנחם, התקשר לרדיו במהלך התוכנית והתחייב לדאוג לסמדר. גם רפי אלול ראש הלובי החברתי, וגם מנכ״ל עמידר התקשרו לרדיו והודיעו, כי יסייעו להביא את הבעיה לידי פתרון.

הרב שך הוזמן לחתונה ושיגר מכתב – אוחה הקרע בין הישיבות הליטאיות

מאת נח זבולוני

לאחר עשר שנים מתאחה הקרע בין הישיבות הליטאיות החרדיות בארץ. מדובר בקרע שבין שושלת בריסק (סולובייצ׳יק) לבין ראש ישיבת פוניבז׳ בבני ברק, הרב אליעזר מנחם שך, מנהיג היהדות החרדית הליטאית. הקרע נוצר כתוצאה ממתן ״היתר מאה רבנים״ לרב מלכיאל קוטלר, ראש ישיבת לייקווד באמריקה, שהוא נכדו של המנוח הרב אהרן קוטלר, שהיה נשיא מועצת גדולי התורה של אגודת ישראל בקנדה וראש ישיבת לייקווד.

הרב מלכיאל היה נשוי לנכדתו של הרב זאב (וולוולה) סולובייצ׳יק ז״ל, המכונה בריסקר רב נכדה של בריסק. לאחר הנישואים בארץ סירבה הנכדה, על פי הוראת הוריה, להצטרף לבעלה ללייקווד, שם חיכתה לו משרה גבוהה של ראש ישיבה, וגם מיאנה לקבל גט. וסיפורו זה שימש השראה למחזהו של אמנון לוי, ״שיינדלה״.

בלית ברירה החליט במשפחת קוטלר לאפשר לרב מלכיאל לשאת אשה שנייה, בניגוד לחרם דרבנו גרשום. יצוין כי החרם חל על אשכנזים ולא על ספרדים. הרב מלכיאל נשא אשה שנייה. יצוין שהרב שך, שהוא קרוב משפחה של הרב מלכיאל קוטלר, היה בין היוזמים למתן ״היתר מאה רבנים״.

בימים אלה חיתן הרב אברהם יהושע סולובייצ׳יק, ראש ישיבת בריסק בירושלים, שגם הוא נכדו של וולוולה, את בתו. הרב אברהם יהושע הזמין את הרב שך לחתונה. הרב לא היה יכול להגיע אך הוא שיגר מכתב ברכה לבני שהוקרא בחתונה. ההזמנה לחתונה והקראת המכתב נתפסו בקרב החרדים כאות להתפייסות בין שתי השושלות.

התביעה: החשוד ברצח הפסיכולוג מחיפה נהג לקיים עימו יחסי מין

השניים הכירו כחודשיים לפני הרצח, והתפתחה ביניהם מערכת יחסים; הנער רצח את הפסיכולוג ביום בו בא לאסוף בגדים שהשאיר בדירתו

מאת אורי שרון

נער כבן 18, מאחד מישובי הגליל המערבי, מואשם ברצח הפסיכולוג החיפאי אליעזר לוי, בן 52. מכתב האישום, שהוגש אתמול לבית המשפט המחוזי בחיפה, עולה כי הנער נהג לקיים יחסי מין הומוסקסואליים עם הפסיכולוג, שנרצח בדירתו שעל הכרמל.

לטענת התובעת, עו״ד רונית רינרייב, הכיר הנרצח את הנאשם כחודשיים לפני הרצח, ובין השניים התפתחה מערכת יחסים. על רקע זה בילה הנער בדירת הפסיכולוג מיום שישי, 16 בדצמבר, ועד למחרת אחר הצהריים. הוא עזב את הדירה שברחוב פינסקי 53 יחד עם אחרים, והותיר במקום את תיקו האישי ובו בגדיו.

כעבור שלושה ימים, כתיאום עם הנרצח, הגיע הנער לדירה לאחר השעה 21:30, בין היתר כדי ליטול את חפציו. הנער בילה זמן מה עם לוי, ובשלב מסויים נכנסו השניים לחדר השינה. כעבור זמן מה יצא הנאשם מהחדר, כשמארחו נותר שוכב במיטתו.

עוד נטען בכתב האישום, כי בדרכו החוצה, החליט הנאשם לרצוח את הפסיכולוג. הוא נטל סכין מהמיסבח, חזר לחדר השינה, ודקר את האיש חמש דקירות, שגרמו למותו.

לאחר מכן נטל הנער את תיקו האישי ואת הסכין, וגנב רכוש מהדירה, בין היתר מכשיר סטריאו, רמקולים, מכשיר טלפון אלחוטי, מכשיר הקלטה, מצלמה ומשחק ״סטריס״. את כל אלה הכניס למכוניתו של הנרצח, מסוג ״סיטרואן״, ונסע מהמקום, כשהוא נוהג במכונית ללא רישיון נהיגה וללא תעודת ביטוח. כעבור מספר ימים הוא הצית את המכונית במזבלה של כפר מכר שליד עכו, לאחר שהסיר ממנה את לוחות הזיהוי.

מלבד אשמת רצח, מואשם הנער גם בגניבת רכב, בהצתה, בגניבת רכוש ובנהיגה ללא רישיון וללא תעודת ביטוח. מעצרו הוארך עד לסוף החודש, ואז תידון בקשת הפרקליטות להאריך את מעצרו עד תום ההליכים המשפטיים נגדו. סניגורו הוא עו״ד פואד עבאור.

משרד השיכון הפסיק לשווק מגרשים באילת

מאת שמואל תגר

בדיון שהתקיים אתמול בבית המשפט המחוזי בבאר־שבע, הודיע נציג המדינה כי הוא מעכב את הליכי השיווק וההגרלה של מגרשים בשכונת נבה ביתך באילת.

העיכוב בא בעקבות צו שהוציאה עיריית אילת כנגד מינהל מקרקעי ישראל ומשרד השיכון, שהחלו בשיווק מגרשים בשכונת ״שחמון״ באילת לכל תושבי ישראל. העירייה טענה כי נוכח מחסור בדיור באילת, יש לשווק מגרשים אלה קודם כל לתושבי אילת, ורק אחר כך לפתוח את ההגרלה לשאר תושבי ישראל.

כאמור, בדיון בפני השופט ריבלין, הודיע עו״ד פורת מפרקליטות מחוז הדרום כי המדינה מעכבת את ההליכים עד לסוף ינואר, למועד הדיון בפני השופט ריבלין, וקבלת תצהיר של משרד השיכון בנושא.

דוחות כספיים מוטעים ביודעין – בכתב אישום נגד החברה למוצרי עור ״מקט״

מאת נתן רוטי

כתב אישום על הכללת פרטים מטעים בדוחות כספיים ביודעין ובכוונה להטעות משקיע סביר הוגש לבית המשפט המחוזי בתל־אביב נגד חברה למוצרי עור ״מקט״ בע״מ (בפירוק) ונגד שלושה ממנהליה לשעבר, יהודית קלצקי ומלכה ומיים אורוד, ורואה החשבון של החברה עמיאל וילנבריינץ. העונש על עבירות אלה הוא שלוש שנות מאסר בפועל וקנס כספי.

כתב אישום הוגש לבית המשפט בתום חקירה שניהלה מחלקת החקירות של הרשות לניירות ערך שבראשות ראובן קובנס.

מכתב האישום עולה כי החברה דיווחה, בדוחות הכספיים שלה ל־31 בדצמבר 1988, על הפסד של כ־245 אלף ש״ח לחברת־בת שלה באנגליה כאשר ההפסד בפועל היה כ־2.5 מיליון ש״ח ועל רווח של כמיליון ש״ח לחברת־בת שלה בארה״ב, כשבפועל היה לה הפסד של כ־1.8 מליון ש״ח. כתוצאה מכך הוקטן ההפסד המאוחד הנומינלי שהוצג בדוח התקופתי של ״מקט״ והועמד על כ־4.6 מיליון ש״ח כאשר בפועל היה ההפסד כ־10.4 מיליון ש״ח.

באותם דוחות כספיים ובדוח התקופתי בו נכללו, לא דיווחה החברה על עסקות שעשתה החברה עם ״ארזורטקסטיל״ ו״עור בע״מ״ שעסקה בשיווק מוצרי ״מקט״ לשוק המקומי והיתה בשליטתה ובניהולה של מלכה ארזור, ולכן בעלת עניין ב״מקט״.

עוד עולה מכתב האישום כי גם בדוח התקופתי ובדו״חות הכספיים ל־31 בדצמבר 1987 לא דיווחה ״מקט״ על עסקות עם ״ארזורטקסטיל״ ו״עור בע״מ״. בעבירה זו מואשמים בנוסף לחברה, יהודית קלצקי, בני הזוג ארזור וכן רואה חשבון וילברמינץ שערך את הדוח התקופתי, ערך וביקר את הדו״חות הכספיים ונתן לגביהם חוות דעת בלתי מסויגת.

עדי התביעה המרכזיים במשפט הם שני החוקרים הבכירים של המחלקה, ראובן קובנס, ראש מחלקת החקירות ויעקב קאופמן, רואה חשבון וחוקר ביחידה לחקירות הונאה בעבר.

כתב אישום זה הוא אחד מכתבי האישום הראשונים שהוגשו על ידי המחלקה שעד כה ערכה מעצרים רבים בשוק ההון מבלי שהוגשו כתבי אישום.

מואשם כי הטיל מימיו בפיה של אישתו

ליל אימים עבר על האשה במהלכו אנס אותה בעלה וביצע בה מעשי סדום; תושב קרית ים החשוד בתקיפת אשתו ובתו הורחק לחודשיים מביתו

מאת אורי שרון

תושב ואדי ערה, בן 32, עומד לדין בבית המשפט המחוזי בחיפה באשמה שהטיל את מימיו בפיה של אשתו.

התובעת, עו״ד רות גולן, טענה בכתב האישום שהגישה אתמול לבית המשפט המחוזי בחיפה, כי באחד מלילות דצמבר, כאשר האשה ישנה בחדר הילדים בביתם, ניגש אליה בעלה ומשך אותה בכוח אל מיטתו. הוא הורה לה להתפשט, ומתוך פחד היא נענתה.

לאחר שהכריח אותה לקיים עימו מגע מיני אוראלי, הוא התיישב על חזה אשתו ואמר לה שברצונו להשתין בתוך פיה. האשה התנגדה ודחפה את הנאשם מעליה, אך זה חזר והתיישב עליה והטיל את מימיו בפיה. לאחר מכן גם בעל אותה בניגוד לרצונה.

לאחר ״ליל האימים״, כלשון כתב האישום, שעבר על האשה, התיישב בעלה על המיטה כשהוא עירום, וביקש מאשתו שתשב עליו. נוכח תשישותה וחוסר האונים בו היתה נתונה, ביצעה האשה את אשר ציווה עליה הנאשם. הוא חזר ובעל אותה, למרות תחינותיה שירפה ממנה, מחשש שהילדים יתעוררו.

לאחר מעשה נמלטה האשה לבית הוריה והובהלה לבית החולים בגלל כאבים שחשה בראשה, בחזה ובבטנה כתוצאה ממעשי בעלה.

עוד טוענת התובעת, כי בחודשים שקדמו לאירועים אלה, ביצע הנאשם באשתו מעשי סדום, כשהוא מכה אותה כדי לבצע את זממו.

הבעל מואשם, בביצוע מעשי אינוס, במעשי סדום ובמעשה מגונה.

הורחק מביתו

שופט השלום בחיפה, יוסי אלרון, הרחיק אתמול לחודשיים תושב קרית ים, בן 52, שנחשד בתקיפת אשתו ובתו.

לטענת נציג המשטרה, רס״ב חיים שרון, נתגלע ויכוח בין החשוד לבין אשתו, ובמהלכו הוא חבט בה באגרופיו, סטר לה ובעט בה באיזור אגן הירכיים. הוא גם דחף את בתו שביקשה לחלץ את אמה. האם השתחררה מידי בעלה, ברחה מהבית והזעיקה את המשטרה.

בחקירתו הודה החשוד בכעשים שיוחסו לו, והתגונן באומרו שבנראה היה שיכור אותה שעה.

מאחר שחקירת המקרה נסתיימה, לא התנגדה המשטרה לשחרר את הבעל, והוא שוחרר בערבות של 2,000 שקלים, הורחק מביתו למשך חודשיים במהלכם נאסר עליו ליצור קשר עם אשתו.

מוסד הביקורת של העבודה ביטל מינוי נאוה הוך למזכירת נעמת בקרית חיים

מאת אורי שרון

המוסד לביקורת של ״העבודה״ ביטל את מינויה של נאוה הוך כמזכירת נעמת בקרית חיים, והורה לקיים בחירות מקדימות ברשות לאיוש התפקיד.

למעשה, כלל לא התקיימו הוך בבחירות, ומונתה לתפקיד על־ידי ״הועדה המסדרת״. ב״פריימריס״ לתפקיד זכתה בינואר בשנה שעברה חנה ברקת, אולם היא התפטרה מהתפקיד עוד בטרם אישרה מועצת הארגון את בחירתה. עדנה לוסטיג, שזכתה במקום השני בבחירות, סברה מטבע הדברים שהתפקיד מגיע לה, אולם סיעת מיפלגתה במועצת נעמת בקרית חיים הקימה ״ועדה מסדרת״, וזו מינתה לתפקיד את נאוה הוך, שכלל לא התמודדה בבחירות.

לוסטיג עתרה, איפוא, למוסד לביקורת של ״העבודה״ נגד הקמת ״הועדה המסדרת״ ובנגד מינויה של הוך לתפקיד, בטענה שמינוי לא היה חוקי. בא כוחה טען כי הקמת הועדה היתה הפרה בוטה של תקנות ״העבודה״. זה קבע, בין השאר, כי מזכירות נעמת תיבחר בבחירות, ולא תמונה בכל הליך אחר.

המשיבות בעתירה היו יו״ר נעמת, עופרה פרידמן, ויו״ר אגף הארגון, ליאורה לנגר. השתיים טענו כי הקמת ״הועדה המסדרת״ היתה בתום לב, וכי קשה מאוד הגיית מכוונת לקיום בחירות חוזרות.

באמצעו את עתירתה של לוסטיג, אותה ייצג עו״ד יוסי מילר, אימץ המוסד לביקורת גם את אחת מהחלטות הועידה החמישית של המיפלגה. החלטה זו קובעת שאם נפטר או התפטר מי שנבחר ב״פריימריס״, או נבצר ממנו לכהן בתפקידו, רשאי מרכז המיפלגה לבחור מבין אחר, עד לקיום ״פריימריס״ לאיוש אותו תפקיד.

מנכ״ל ״העבודה״, ניסים זוילי, קיבל את החלטת המוסד לביקורת, והוא יעביר למרכז המיפלגה, לשם קיום ״פריימריס״ חוזרים בסניף נעמת בקרית חיים.

רב מפרדס חנה קבר את חותנתו ללא רישיון באישון ליל ובמקום אסור

מאת אורי שרון

משטרת חדרה חוקרת תלונה שהוגשה נגד הרב רפאל בובליל מפרדס חנה, לפיה קבר הרב את חותנתו, רינה־אסתר ברנס, בת 71, ללא אישור, באישון לילה, ובמקום אסור לקבורה.

לדברי המתלונן, סגן מנהל ״חברה קדישא״ בישוב, חיים זריהן, ביקש הרב בובליל לקבור את חותנתו ביום שבו נפטרה. זריהן אמר לרב שאין ברשותו כוח אדם לערוך את הקבורה, וביקש לקיימה למחרת היום. אולם הרב התעקש, ודרש גם שהקבר ייכרה ליד קבר בעלה של הנפטרת, הרב מרדכי ברנס. גם לכך התנגד זריהן, בטענה שהקבר הקיים קרוב מדי לכביש. הרב בובליל היה תקיף בדעתו להביא את חותנתו למנוחות עוד באותו לילה, וכך אכן עשה.

סגן מנהל ״חברה קדישא״ אמר אתמול שהחברה רואה בחומרה את המעשה, ואף שהיא לא תורה להוציא את גופת המנוחה, כדי שלא לפגוע בכבודה, היא לא תעבור עליו לסדר היום. ״בתי קברות יהפכו להפקר אם כל אחד יקבור היכן שחשקה נפשו״, הוסיף זריהן.

הרב בובליל, ראש מוסדות ״אבן החיים״ ועטרת מרדכי״ בפרדס חנה, סיפר: ״חותנתי הצדיקת נפטרה בבית החולים ׳הלל יפה׳ לאחר שקיעת החמה. בצוואתה היא ביקשה להיקבר ביום מותה. זריהן הבטיח לגיסי שכבו יומה, היא תיטמן ליד בעלה הגאון, הרב מרדכי ברנס, שנפטר לפני 10 חודשים. הצעתי לזריהן שהמשפחה תדאג לכורי הקבר ולרוחצות הטהרה, וגם לרכב להובלת הגופה, אך הוא עמד בסירובו, והתלונן במשטרה. השוטרים הגיעו סמוך למועד ההלוויה, בשעה 22:00, ושאלו אם יש לנו רישיון קבורה. אמרנו שכן, וקיימנו את הקבורה בעזרת אנשי ׳חברה קדישא׳ של אור עקיבא״.

הרב בובליל משוכנע שלא עבר על החוק, אלא ביצע שליחות מכובדת, בהביאו את חותנתו למנוחות ביום פטירתה. את תלונתו של איש ״חברה קדישא״ הוא מבנה צביעות וצרות עין של אדם שמבקש לעשות חשבונות אישיים.

הבריחה סוטה מין במכות מטריה

(ע).– סוטה מין תקף אתמול בלילה צעירה (28), שחצתה גן ציבורי בשכונת נווה־שאנן בחיפה.

הצעירה הלכה מרחוב ניסנבוים לרחוב אבא הילל סילבר, האלמוני הגיח מבין השיחים, תקף אותה, ועשה בה מעשה מגונה.

הצעירה נאבקה עם התוקף, חבטה בו באמצעות מטריה שהחזיקה בידה. לקול צעקותיה נמלט התוקף מן הגן.

הסבי מני ולפל

ר"מ צרפת אדוארד באלאדור יתמודד על הנשיאות

גם מזכ"ל המפלגה הסוציאליסטית, הנרי אמנואלי, הציג מועמדותו לתפקיד

מאת גדעון קוץ, פאריס

ראש ממשלת צרפת אדוארד באלאדור הודיע אתמול רשמית על מועמדותו לנשיאות צרפת, בבחירות שייערכו בעוד שלושה חודשים. לפי הסקרים, באלאדור הוא מועמד מוביל בבחירות אלה וסיכוייו להיבחר כמעט מובטחים.

מול ראש הממשלה הגוליסטי, הודיע אתמול גם המזכיר הכללי של המפלגה הסוציאליסטית, הנרי אמנואלי, על מועמדותו.

שני האישים ייאלצו להתמודד מול מועמדים נוספים ממפלגתם. אך בעוד שבאלאדור ויריבו מבית, נשיא המפלגה וראש עיריית פאריס ז'אק שיראק, יתמודדו שניהם בסיבוב הראשון של הבחירות, תקבע המפלגה הסוציאליסטית את מועמדיה בהצבעת ועידה. מועמדים נוספים שהצהירו על כוונתם להתמודד הם המזכ"ל לשעבר ליונאל ז'וספן ושר התרבות ז'אק לאנג, הפופולרי ביותר בין המועמדים הסוציאליסטים.

אדוארד באלאדור הציג את מועמדותו באופן חגיגי בהודעה "בנוסח ממלכתי" שהוקלטה בארמון ראש הממשלה מטיניון ושודרה במהדורות הצהריים של כל אמצעי התקשורת: "ההלכתי להציג את מועמדותי לנשיאות הרפובליקה. קושי המשימה שנטלתי על עצמי וגודלה של זו שנותרה עדיין, האמון שהעניקו לי האזרחים בעשרים חודשי קיום הממשלה, הצורך לאחד אותם, הם ששכנעו אותי לבקש את קולם".

באלאדור לא הסתיר כי הצלחתו כראש הממשלה, המתבטאת בסקרי דעת הקהל, היא שהופה אותו להתמודד על הנשיאות, לברות שלפני שמונה לתפקיד, אמר כי עקרונית על ראש הממשלה לא לעסוק במערכת בחירות לנשיאות אלא להתרכז בתפקידו. טיעון זה הוא גם שהכעיס את ז'אק שיראק, שהעדיף שלא לכהן פעם נוספת כראש ממשלה בממשלת ימין תחת נשיא סוציאליסטי – פרנסואה מיטראן – כדי לא לפגוע בסיכוייו להיבחר.

הצלחתו של באלאדור לעבוד עם מיטראן, החתימה על הסכם הסחר העולמי גאט"ט בצורה משביעת רצון עבור צרפת והמבחן שעבר בו באחרונה בהצלחה בניהול משבר חטיפת מטוס "איירפראנס", סייעו לתדמיתו הנשיאותית, כמו גם מחלתו של הנשיא מיטראן, שבגללה הוטלו עליו בשנה החולפת כמה ממשימות הנשיא.

באלאדור הבטיח בנאומו לייעל את מוסדות הרפובליקה ואמר כי יש להפסיק המצב העדין של הדיקום בצמרת. הוא הבטיח להילחם בשחיתות ולמרות שכמה משריו נאלצו להתפטר מתפקידים בגלל חקירה משטרתית נגדם, לשמור על הסדר ועל המוסר הציבורי, ולפעול למען גדולתה של צרפת לפי המונחים הגוליסטיים. עם זאת אמר, כי אין הוא נציג של מפלגה.

באלאדור נחשב לתומך בקידום האיחוד האירופי, בניגוד ליריבו ז'אק שיראק. הוא יליד סמירנה בתורכיה וכיהן בעבר כמזכירו של הנשיא פומפידו וכשר האוצר ב"ממשלת הדו־קיום" הראשונה של ז'אק שיראק.

שיראק אמר כי הצהרתו של באלאדור היא "לא אירוע". הוא הביע עניין לקיים ויכוח בטלוויזיה עם באלאדור. "לא כך ראינו את מצב העניינים כשהוא התמנה לראש הממשלה, אבל מצבים משתנים וגם האנשים", אמר.

שיראק, שהוא בעל אישיות סוערת יותר מזו של ראש הממשלה, מאשים את יריבו בשמרנות ובחר בכיוון פופוליסטי במערכת הבחירות שלו, הנובע במידה רבה מן המשבר במפלגה הסוציאליסטית.

המוסדות הסוציאליסטיים אמורים לבחור ב־5 בפברואר את מועמדם. המפלגה שרויה במשבר מועמדות, מאז הודיע יו"ר נציבות האיחוד האירופי ז'אק דלור כי לא יהיה מועמד.

מועמדותו של המזכ"ל אמנואלי מקובלת על גורמי שמאל אחרים ונועדה לבלום את זו של ז'וספן. עם זאת, אין היא מקובלת על כל החוגים. נגד מזכ"ל המפלגה תלויים ועומדים הליכים משפטיים על עבירות בתחום מימון המפלגות.

ז'אק לאנג הודיע כי יהיה מועמד רק אם לא יבוא מועמד אחר שהוא בעל יכולת גבוהה משלו לאחד סביבו את השמאל הסוציאליסטים.

הנשיא היוצא מיטראן שערך שלשום את הופעת הפרידה שלו בפרלמנט האירופי – שם קרא להגיע במהירות למטבע אחיד ב־1999 וקבע כי "לאומנות היא מלחמה" – משתעשע ברעיון לדחוף אישיות מן הימין המרכז, ראש הממשלה לשעבר רמון בר, למערכת הבחירות, כדי לגרוע בדרך זו קולות מן הימין.

באלאדור נהנה בתמיכה הולכת וגוברת של המנגנון במפלגה, שאחד מראשיו הבולטים הוא שר הפנים שארל פסקואה, המקווה להתמנות בראש ממשלה. לתפקיד זה נושאת את עיניה גם ממלאת מקומו של באלאדור בממשלה הנוכחית, השרה לענייני סוציאליים סימון וייל.

אך רוב צירי הפרלמנט הגוליסטיים תומכים עדיין בשיראק. לפי סקרי דעת הקהל, לאחר סיבוב ראשון, שבו יתמודדו לפחות עשרה מועמדים מן המפלגות השונות, יגיעו לסיבוב השני באלאדור ומועמד סוציאליסטי שזהותו עדיין לא נקבעה. לפי סקרים אלה, יזכה באלאדור ברוב גדול.

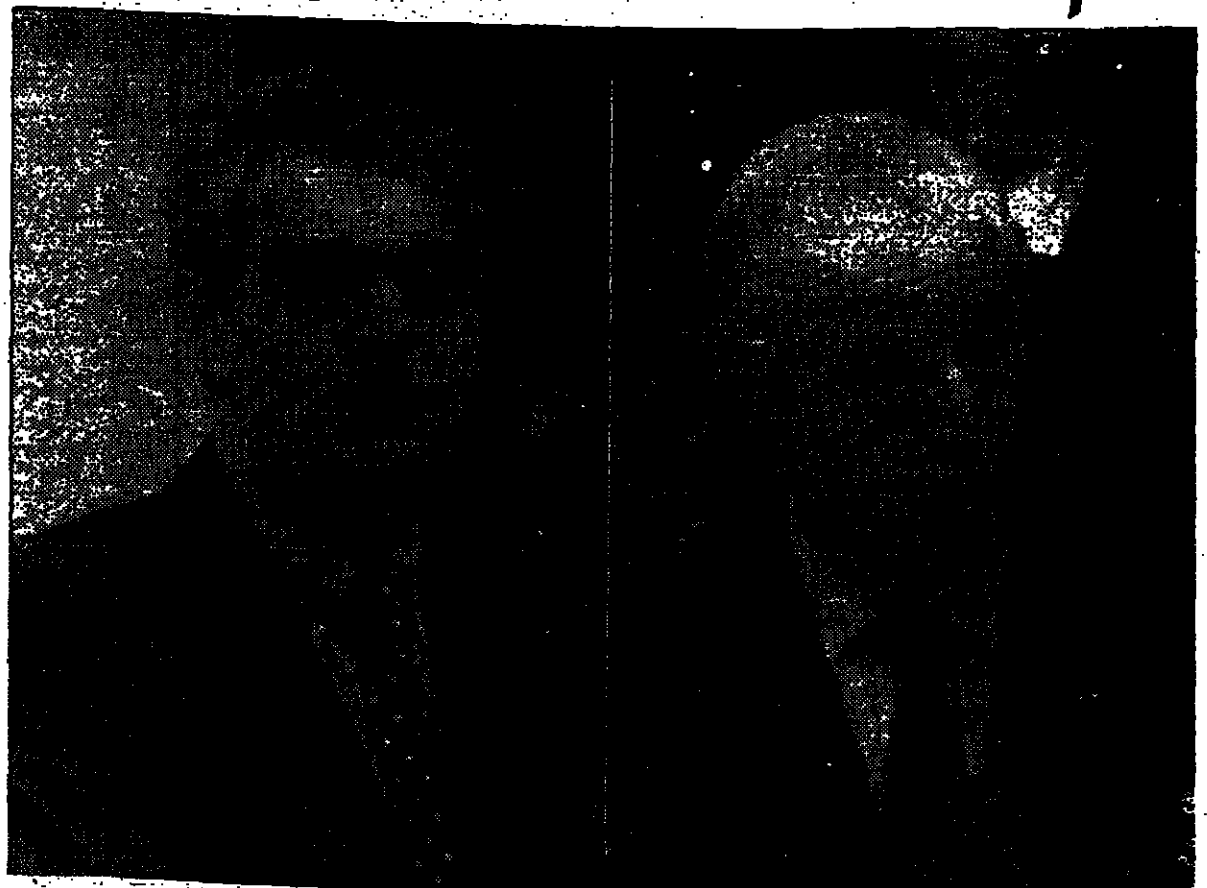

ראש הממשלה אדוארד באלאדור (מימין) ומזכיל הסוציאליסטים הנרי אמנואלי, שהודיעו אתמול על מועמדותם לנשיאות צרפת.

המועמד הסוציאליסטי הנרי אמנואלי /רקע

חזרה אל השמאל האורתודוכסי

(רויטר). – המנהיג הסוציאליסטי הצרפתי הנרי אמנואלי, שהודיע אתמול על מועמדותו לנשיאות צרפת, מבקש להשיב את התנועה הסוציאליסטית אל חיק השמאל האורתודוכסי.

בנוסף להישגים נמוכים בסקרי דעת קהל, סובלת מועמדותו של אמנואלי ממשפטו הצפוי במארס, באשמה שקיבל תרומות לא כשרות כאשר היה גזבר המפלגה, על אף שמומחים משפטיים צופים כי יזוכה.

מבחינה פוליטית ואישית, יש פער גדול בין אמנואלי חסר המנוח והמעשן בשרשרת לבין מישל רוקאר המתון, קודמו בתפקיד, שהודח ביוני האחרון.

אמנואלי, נכדו של רועה צאן מקורסיקה ובנו של חשמלאי, בן 49, שהיה בעבר יו"ר הפרלמנט, הבטיח "תפנית שמאלה" כאשר זכה במנהיגות המפלגה.

תוך שהאשים את רוקאר ב"סוציאל־ליברליזם אופורטוניסטי" והתייחס בכפפות משי לראש הממשלה אדוארד באלאדור, יצא אמנואלי מתוך הקונצנזוס מבחינת המדיניות הכלכלית כאשר מונה למזכיר המפלגה.

אמנואלי אמר לעיתון הצרפתי "לה פיגארו" זמן קצר לפני בחירתו, כי המפלגה איבדה את הקשר עם בוחריה. "היא הפכה אליטיסטית והדרגתית מבחינה פוליטית", אמר.

אמנואלי ניסה לשקם את המפלגה הסוציאליסטית, הסובלת מפילוגים מתמידים בתוכה. אך הוא ספג מכה רצינית בסוף 1994 כאשר נשיא הנציבות של האיחוד האירופי, ז'אק דלור, הודיע כי לא יתמודד, ופתח בכך מירוץ שדים בתוך המפלגה.

מנהיגי הסוציאליסטים ראו בדלור מושיע. בכינוס המפלגה בנובמבר זכה אמנואלי לתשואות סוערות כאשר אמר לדלור כי חובתו להתמודד בבחירות.

אמנואלי נולד להורים "שהאמינו בקומוניזם", לדבריו, בהרי הפירנאים. הוא בעל תואר במדעי החברה. הוא היה בנקאי לפני שזכה במושב בפרלמנט מטעם מחוז לאנד ב־1978 – מושב עליו שמר מאז. הוא שירת כשר זוטר במשרדי הפנים והתקציב לפני שהפך ליו"ר האסיפה הלאומית (הבית התחתון של הפרלמנט) ב־1992. הוא התפטר שנה אחר־כך לאחר שהואשם בשערוריית מימון המפלגה.

מניין ההרוגים במרכז יפן עלה ל־3,000; ביקורת קשה על העיכוב בפעולות החילוץ

קובה (א.פ.): – מאות גופות שהתגלו במהלך עבודות החילוץ הועברו לחדרי המתים בעיר קובה שבמרכז יפן, בעוד הפצועים משועים לטיפול בבתי־החולים הכורעים תחת העומס. אלפים רבים נמלטו מהעיר בכל דרך אפשרית. מניין ההרוגים ברעידת האדמה הקשה ביותר בתולדות יפן המודרנית הגיע אתמול ליותר מ־3,000 איש.

שריפות הענק שפרצו עקב רעידת האדמה שלשום שככו במהלך יום אתמול, השאירו גוון אפור עז שהגביר את תחושת יום הדין בעיר הנמל המשגשגת.

אנשי צוותי ההצלה, שעבדו לעיתים בידיהם, חפרו בין ההריסות כדי למצוא ניצולים מבין 870 האנשים המוגדרים נעדרים. התקוות להצלתם גוועות עם חלוף השעות.

אתמול בלילה הודיעה משטרת יפן כי 3,021 בני אדם נהרגו ברעידת האדמה. יותר מ־14,500 איש נפצעו ו־20 אלף בניינים ניזוקו באופן קשה או נהרסו לחלוטין.

ביקורת קשה הופנתה אתמול כלפי הרשויות ביפן, שעל אף הניסיון הרב ברעידות אדמה, לא היו מוכנות לאסון בקנה מידה כזה.

כוחות ההגנה היפניים שלחו בתחילה 2,000 חיילים ו־50 מטוסים לאיזור האסון. אך ארבע שעות חלפו עד שכוחות אלה החלו לנוע לכיוון העיר.

סוקויצ'ירו מאצוואאה, מפקד כוחות ההגנה, האשים פקידים מקומיים באיזור משום ש"לא חשבו על מה שצריך להיעשות".

נכון לאתמול בערב, נמצאים באיזור כ־7,000 חיילים המסייעים בפעילות ההצלה, ו־6,000 נוספים נמצאים בכוננות במקרה שיזדקקו להם.

בנוסף לכך, שוהים במחוז קיוגו – בו נמצאת העיר קובה – 2,500 שוטרים, ו־2,500 נוספים אמורים היו להגיע היום לפנות בוקר.

"נציגי העיר לא באו לכאן כלל, כך שאנו עושים את כל העבודה", התלוננה יוקיקו מאסמי, מתנדבת במרכז פינוי בעיירה נישינומיה, בו נקלטו כ־5,500 מניצולי האסון. "יש כאן אנשים שחלשים יותר־ויותר", אמרה. "יש כאן אנשים חולים. אם אנו קוראים לאמבולנס, אם הוא בא בכלל, זה לוקח יותר מארבע שעות".

בבית־החולים מאסאו בעיירה ינונומיה, לא היו אורות, גאז או מים, ורופאים ניסו לשלוח את הפצועים קשה למתקנים טובים יותר. "אך התנועה בכבישים גרועה מדי", אמר ד"ר סושיניק אי. "הטיפול היחידי שלנו כעת הוא באמצעות משככי כאבים".

בטוקיו הכריז משרד הבריאות, כי יתחיל לשלוח תרופות אנטיביוטיות, תחבושות, מנות דם וציוד רפואי אחר לאיזור, במסוקים. משום שרוב קווי הטלפון מנותקים, הרשויות מחוץ לאיזור קובה אינן יודעות בוודאות איזה ציוד נחוץ. פקקי תנועה ענקיים עיכבו משלוחים של ציוד סיוע.

"נוצר מצב בו מאמצי הסיוע לא הצליחו להתקדם עקב פקקי תנועה", אמרה פרופ' הירוטאדה היוהסה מאוניברסיטאת הנשים בטוקיו. "לדוגמה, אמבולנסים לא הצליחו לעבור. זה היה אירוע לא צפוי, כך שכל אנשי הממשל היו נבוכים".

יום לאחר רעידת האדמה, היתה הבעיה המרכזית של הניצולים מציאת מזון. לקוחות הסתערו על הסופרמרקטים הבודדים שנותרו פתוחים וחיכו לעיתים שעות כדי להיכנס. מקלטים סיפקו קערת אורז בלבד לכל אחד מ־120 אלף האנשים שנותרו ללא קורת גג.

עם זאת, אמרה המשטרה כי לא דווח על מקרי ביזה.

"אני מחכה כאן יותר משעה. אני מנסה להשיג משהו לשתות", אמר תושב לטלוויזיה היפנית כאשר המתין מחוץ לחנות מכולת יחד עם מאות אנשים.

בחדר מתים מאולתר בבית־ספר בעיירה נישינומיה, נשאה משאית גופות עטופות בשמיכות. קרובי המשפחה ישבו על כסאות מתקפלים מאחור, והמתינו כדי לזהות את הגופות.

"הם מצלמים את הגופות ומנסים לברר מי הוא מי", אמר אדם אחד, שזה עתה זיהה את גופת אחיו הצעיר. "המשטרה אמרה לי כי היא אינה יכולה לנהוג אחרת משום שאין מספיק פתולוגים ואין להם ארונות עדיין".

במשך אתמול, ארזו מאות אלפי תושבי קובה את מיטלטליהם ועזבו את העיר. הם נעו ברגל, באופניים והתחלקו במכוניות. כמה צלעו, אחרים עטו תחבושות, ונראו כמו פליטי מלחמה כאשר חלפו על פני ערימות בטון אריחים.

מאקיקו הירוואמה שלח את אשתו, אמו וילדה לקרובי משפחה בעיר רחוקה. "מסוכן כאן, ואין מים", אמר. "זה לא מקום בשביל אמי המבוגרת וילדי הקטן".

אחרים ניסו להיכנס לעיר בחיפוש אחר קרובים וחברים.

"כאשר הגעתי לכאן, לא היו מים, גאז, ופנים הבית היה הרוס", אמר ריוצ'י מיווה, שבא מטוקיו לקחת את אמו. "הוא מבא אותה בפרבר של קובה".

נוריקו יאמאמוטו היתה פותחת כת מול. היא עמדה בשקט, החזיקה חרוזי תפילה בהריסים והביטה בהריסות הבית בו נהרגו הוריה.

לבד מהמחיר האנושי האדיר, צפויה השפעה שלילית רבה על כלכלת המדינה. מפעל המכוניות "טויוטה", הגדול במדינה, אמר כי ישבות את פסי הייצור בכל 12 המפעלים בשל בעיה בהשגת חלקים.

"הונדה", יצרנית האופנועים הגדולה ביפן, אמרה כי מפעלה בקיושו ייסגר מהיום למשך יומיים. "הונדה" קונה צמיגים מספק בקובה שמפעלו ניזוק, אמרה החברה בהודעה.

מקורות ממשל אמרו כי יקח חודשים לתקן את הנזק למתקני הנמל בקובה. שירות המעבורות המהיר בין קובה לשדה התעופה הבינ־לאומי קאנסאי במפרץ אוסאקה, הושעה.

נכשל נסיון הגנרל רוז לפתור המשבר בטוזלה

סראייבו (א.פ.). – מפקד כוח האו"ם בבוסניה נכשל אתמול בנסיונו לפתור מחלוקת עם ממשלת בוסניה, שהותירה 1,000 שומרי שלום של האו"ם בלא מזון וחימום, באמצע החורף הקשה בבוסניה.

הגנרל מייקל רוז חזר בידיים ריקות מביקור בטוזלה בצפון מרכז המדינה, שם מנסה האו"ם במשך שנה לשכנע את הסרבים לאפשר טיסות סיוע לשדה תעופה סמוך.

חיילי הממשלה המוסלמית הטילו מצור על 450 חיילי האו"ם בשדה התעופה ועל 600 שומרי־שלום אחרים באיזור במשך שמונה הימים האחרונים. האו"ם הניע את הממשלה כאשר התיר לקצין סרבי להיכנס לשדה התעופה כערובה לכך שלא נעשה שימוש צבאי בשדה.

הסרבים מסרבים עדיין לאפשר את טיסות הסיוע, דבר שגרם לממשלה המוסלמית לתת לאו"ם אולטימטום – לפתוח עד ה־1 בפברואר את שדה התעופה בטוזלה, או לפנות את המקום עד ה־1 במארס.

מקורות או"ם אומרים כי הסרבים רוצים לבדוק את המטענים. הממשלה דורשת כי הקצין הסרבי הנמצא בשדה יעזוב מיד.

טיסת המסוק האחרונה לטוזלה היתה ב־11 בינואר. המטוס האחרון נחת במקום ביולי 1994, כאשר אילושין־76 רוסי הופגז על הקרקע בעוד צוותו מנסה לפרוק ציוד לגילוי רדאר.

דובר או"ם בטוזלה, סרן פיליפ ג'דיק, אמר כי המזון אזל בבסיס, בעוד עמדות תצפית קדמיות נסוגות מקו החזית בן 400 הקילומטרים משום שאזל להן הציוד. הוא אמר כי הפסקת השימוש בדלק גורמת לכך שחדרי המגורים קרים.

"אלו הן הפרות של הפסקת האש לכל אורך הדרך. אך חיילינו אינם יכולים לצאת לעמדות התצפית", אמר.

מחלוקת נוספת בבוסניה היא זו בין המוסלמים והקרואטים, שהקימו יחד את הפדרציה. אך זו טרם לבשה צורה של ממש. ישיבה של האסיפה הפדראלית שהיתה מתוכננת אתמול בסראייבו בוטלה, לאחר שנשיא הפדרציה קרזימיר זובאק, קרואטי, סירב להתפטר ולפנות מקומו לאג'ופ גאניץ', מוסלמי, המכהן כסגן הנשיא של ממשלת בוסניה המוסלמית.

חוקת הפדרציה קובעת כי כל שישה חודשים תהיה רוטציה בתפקיד בין מוסלמי לקרואטי. הקרואטים טוענים כי הרוטציה יכולה להתחיל רק חצי שנה לאחר הבחירות הראשונות לנשיא. שני הצדדים מסכימים כי הבחירות אינן יכולות להיערך בעת המלחמה.

ראדיו קודריץ', מנהיג בוסני־קרואטי, אמר כי למנהיגים המוסלמים אין את הרצון הטוב הדרוש לקיום האסיפה. קודריץ' אמר כי נחוץ סיוע של הבוסנים־הקרואטים מחוץ למדינה כדי לגשר על הפערים. ארה"ב, גרמניה, תורכיה ואוסטריה פועלות מאחורי הקלעים בנסיון ליישב את המחלוקות בפדרציה המתמוטטת.

נציגי ארה"ב וקובה התכנסו לבחון יישום הסכם אשרות ההגירה לפליטים

ניו־יורק (א.פ.). – דיפלומטים אמריקאים וקובנים החלו אתמול בשיחות שנועדו למנוע את הצפת המהגרים הקובנים הלא חוקיים לפלורידה, בתמורה למתן אשרות כניסה ל־20 אלף קובנים מדי שנה.

כ־160 אלף קובנים ביקשו אשרות הגירה ל־20 אלף מקומות הכניסה, מאז נחתם ההסכם בין ארה"ב לקובה ב־9 בספטמבר. מקורות אמריקאיים אמרו אתמול כי כ־5,000 אשרות נסיעה הוצאו עד כה.

אלפי קובנים המצטופפים במחנות פליטים במפרץ גואנטנאמו במזרח קובה ובפנאמה לוחצים באחרונה על ארה"ב לאפשר להם להיכנס מסיבות רפואיות והומניטריות.

כ־30 אלף איש נמלטו מקובה בקיץ האחרון על גבי רפסודות, ורובם נלקחו למחנות הפליטים. 500 מהם חזרו מגואנטנאמו לקובה וכ־600 קפצו מעל הגדר המפרידה בין הבסיס האמריקאי במקום לבין קובה, או ששחו מסביב לבסיס לתוך קובה.

החזרות הלא־מורשות לקובה הן בין הבעיות אותן רוצים הפקידים האמריקאים ללבן בשיחות בין משלחות ארה"ב וקובה באו"ם.

בראש המשלחת הקובנית עומד השגריר ריקרדו אלארקון. בראש הצוות האמריקאי עומד דניס היין, מתאם ענייני קובה במחלקת המדינה.

זוהי בחינה שניה של ההסכם מה־9 בספטמבר. הראשונה נערכה בהוואנה – אמר אתמול דובר מחלקת המדינה לי מקקלני. "אנו מרוצים במה שעשו עד כה הקובנים", אמר.

ההסכם המוצלח בספטמבר הוביל להשערות בדבר עידן חדש ביחסי ארה"ב־קובה. אך ארה"ב סירבה לדון בחרם הכלכלי בן 30 השנים. יתרה מזאת, בקונגרס הרפובליקאי החדש מתגבשות יוזמות להחמרת הסנקציות על הוואנה.

לאחר מחלוקת ממושכת

ה"קדיש" ייאמר במהלך הטקס הרשמי באושוויץ

ברלין (א.פ.). – לאחר חודשים של מחלוקת על אופיו של טקס הזיכרון במחנה ההשמדה אושוויץ־בירקנאו לציון 50 שנה לסיום מלחמת העולם השניה, הושגה אתמול פשרה. במהלך הטקסים הרשמיים של ממשלת פולין תיאמר תפילת "קדיש" על־ידי רב.

קבוצות יהודיות מחות זה זמן רב על אופן ארגון הטקס בידי ממשלת פולין, ובמיוחד על התוכנית לדחות את אמירת ה"קדיש" עד לעזיבת המכובדים את הטקס הרשמי.

בתוכנית החדשה לטקס, שייערך ב־27 בינואר במחנה ההשמדה, ייאמרו תפילות שונות על־ידי נציגי שש דתות: יהודים, קאתולים, אורתודוכסים, לותראנים, קלוויניסטים ומוסלמים.

"לא היה מעולם שום ספק, והדבר לא הועלה כלל לדיון, שהתפילה היהודית תיאמר ראשונה", אמר יו"ר הוועדה המארגנת, בודאן רימאצובסקי, לכתב א.פ. בוורשה.

ביום שלישי אמר הסופר היהודי אלי ויזל כי "יאמר בעצמו את ה"קדיש" אם ממשלת פולין לא תכלול את התפילה בטקס הרשמי. ויזל יהיה נוכח בטקסים בשם הקונגרס היהודי העולמי, ארגון גג המייצג קהילות יהודיות ב־80 מדינות.

הנגו משתתפים באבלה של החברה
יפה גולן
על מות
בעלה ז"ל
הועד הפועל של ההסתדרות
הרשות להגנת הצרכן
וחבר העובדים

לחברתנו תמר צפורי
איתך באבלך במות
אביך ז"ל
בנק הפועלים בע"מ
ההנהלה הראשית
מחלקות החשב

לחברתנו דינה תם
איתך באבלך במות
אביך ז"ל
בנק הפועלים בע"מ
סניף פרדס חנה

קבלת מודעות אבל דבר
177-022-9977
מכבדים כרטיסי אשראי
לוח ומסחריות 24 שעות ביממה בחיוג חינם

לחברתנו מלכה בן־ישי
מבטחים סניף תעשיה אוירית
משתתפים בצערך העמוק במות אחיך
מאיר בן ישיר ז"ל
ומביעים תנחומים לבני המשפחה
מבטחים
ההנהלה והעובדים

מודעות בטלפון
השרות שלנו ללא תוספת מחיר
פרסום טל. 03-5600780, 5605731, 5605591
רם ובערב 03-5032969, 5010597, 5043568
ביצוע עבודות סדר וגרפיקה ממוחשבת

קבלת מודעות אבל
177-022-88 55

הודעות בעניין חוק תכנון ובנייה

הודעה

לפי סעיף 190 (ב) לחוק תכנון ובניה התשכ"ה 1965

בתוקף סמכותה לפי סעיף 190 (ב), לחוק התכנון והבניה התשכ"ה–1965 ובהתאם לתכנית ע/193 שהודעה בדבר אישורה פורסמה בילקוט הפרסומים 4073 והתשנ"ג עמ' 968, מודיעה בזה הועדה המקומית לתכנון ולבניה עירון ולהלן הועדה המקומית", לבעלי המקרקעין המפורטים בתוספת, האמור ביום אליהם פורסמו הודעות לפי סעיפים 5 ו־7 לפקודת הקרקעות (רכישה לצרכי ציבור), 1943 להלן "הפקודה", בילקוט הפרסומים 4173 התשנ"ד, עמ' 1088 ולפי סעיף 19 לפקודה בילקוט הפרסומים 4228 התשנ"ד עמ' 4157 – 4158 כי בהתאם לסעיף 190 (ב) לחוק התכנון והבניה התשכ"ה – 1965, בתום 30 יום מתאריך פרסום הודעה זו, מתכוונת עירית א.א. פחם (להלן "העיריה") להכנס לאותו חלק של הקרקע המתוארת בתוספת שבתוכה לה להפקיע ללא תשלום פיצויים ולקנות בו חזקה.

תוספת

להלן רשימת המקרקעין אליהם מתייחסת ההודעה:

גוש	20312	ח"ח	4־1, 22
גוש	20416	ח"ח	19־21, 30־24

יושב ראש הועדה המקומית לתכנון ובניה עירון
מוסטפא גמבאל

הועדה המקומית לתכנון ולבניה – אילת

הודעה עפ"י סעיף 149 (1) לחוק התכנון והבניה תשכ"ה־1965

ניתנת בזה הודעה כי הוגשה לועדה מקומית לתכנון ולבניה – אילת בקשה למתן היתר לשימוש חורג חריגה מתכ' מפורטת 8/105/03/2 גוש 40000 חלקות 16 ו־17. מהות הבקשה: בקשה לשימוש חורג לסגירת סככה בשטח של 169.68 מ"ר והצבת קראוון (איזור התעשייה) בשטח של 48.36 מ"ר לתקופה של 3 שנים. שם המבקש: איציק בן אריבה.

כל המעוניין יכול לעיין בבקשה ובתכנית המצורפת אליה ללא תשלום, במשרדי הועדה המקומית לתכנון ולבניה אילת.

כל הרואה עצמו נפגע או עלול להפגע ע"י אישור השימוש החורג רשאי להגיש התנגדות בכתב לבקשה האמורה לועדה המקומית בעירייה, אילת רח' חטיבת הנגב 5, תוך שבועיים מיום פרסומה של הודעה זו בעתון.

התנגדות למתן היתר לשימוש חורג לא תתקבל ולא תידון אלא אם כן הוגשה בכתב בפירוט הנימוקים ובליווי תצהיר המאמת את העובדות שעליהן היא מסתמכת.

רפי בן שושן
יו"ר ועדת המשנה

חוק התכנון והבניה, התשכ"ה־1965

מרחב תכנון מקומי נס ציונה

הודעה בדבר אישור תכנית המהווה שנוי תכנית מתאר מקומית

נמסרת בזה הודעה, בהתאם לסעיף 117 לחוק התכנון והבניה, תשכ"ה־1965, בדבר אשור תכנית, המהווה שנוי תכנית מתאר מקומית הנקראת: "תכנית מספר נס/139/ו", המהווה שינוי לתכניות הבאות: נס/1/1 א, נס/61. השטחים הכלולים בתכנית ומקומם: ישוב: נס ציונה גוש 3842 חלקות 48, 49, 58, 59, גוש 3842 ח"ח 36.

עיקרי הוראות התכנית: א. שינוי משב"צ לשצ"פ ומשצ"פ לשב"צ. ב. קביעת מגרשים חדשים למוסדות ציבור וסטה ציבורי פתוח. ג. קביעת הנחיות בניה במגרשים החדשים. הודעה על הפקדת התכנית פורסמה בי"פ מספר 4219 תשנ"ד עמוד 3562 בתאריך 2.6.94.

התכנית האמורה נמצאת במשרדי הועדה המחוזית המרכז וכן במשרדי הועדה המקומית לתכנון ובניה נס ציונה וכל המעונין רשאי לעיין בה, בימים ובשעות שהמשרדים האמורים פתוחים לקהל.

דייר אהרון לוי
יו"ר הועדה המחוזית לתכנון ובניה מחוז המרכז

בבית המשפט המחוזי בת"א־יפו

הזמנה לנושים

לפי סעיף 99 לחוק הירושה תשכ"ה־1965

נמסרת בזה הודעה כי עו"ד ראובן הקינר משדרות עמנואל 19, תל־אביב, מונה כמנהל עזבון המנוחה – מסעודה גזיאל ז"ל ת.ז. 073648529 בתיק עזבונות 7956/88.

נושי העזבון הנ"ל מתבקשים בזה להודיע בכתב על תביעותיהם תוך 3 חודשים מיום פרסום הזמנה זו למנהל העזבון לפי הכתובת הנ"ל.

ר. דקינר, עו"ד
מנהל העזבון

חברת החשמל לישראל בע"מ

חי"ג השמל – שירות טלפוני

להודעות על תקלות

24 שעות ביממה

ירושלים	02־580666
תל־אביב	03־5633777
חיפה	04־647777
אילת	07־372191
אשדוד	08־511688
אשקלון	07־770088
אריאל	03־9366345
	03־9866346
	03־9366347
באר־שבע	057־462666
בית שמש	02־911669
טבריה	06־792275
חדרה	06־223133
כרמיאל	04־881731
נהריה	04־933555
נתניה	09־602988
עפולה	06־423335
פתח־תקוה	03־9394488
צפת	06־970211
ראשון לציון	03־9652488
רחובות	08־321388
רמלה	08־223513
רעננה	09־906788

חוק התכנון והבניה, התשכ"ה־1965

מרחב תכנון מקומי נס ציונה

הודעה בדבר הפקדת תכנית המהווה שנוי תכנית מפורטת

נמסרת בזה הודעה, בהתאם לסעיף 89 לחוק התכנון והבניה, תשכ"ה־1965, כי במשרדי הועדה המחוזית לתכנון ובניה, מחוז המרכז ובמשרדי הועדה המקומית לתכנון ובניה נס ציונה מופקדת תכנית המהווה שנוי תכנית מפורטת הנקראת: "תכנית מספר נס/96/ו", המהווה שינוי לתכניות הבאות: מפורטת נס/96. השטחים הכלולים בתכנית ומקומם: ישוב: נס ציונה, רחוב ירושלים, גוש 3641 חלקה 57, גוש 3641 ח"ח 53.

עיקרי הוראות התכנית: שנוי ייעוד מאזור מגורים א' ב' לאיזור מגן לקטיטים. כל מעונין רשאי לעיין בתכנית, בימים ובשעות שהמשרדים האמורים פתוחים לקהל. כל מעונין בקרקע, בבנין או בכל פרט תכנוני אחר הרואה את עצמו נפגע על ידי התכנית, וכן כל הזכאי לכך על פי סעיף 100 לחוק, רשאי להגיש התנגדות תוך חדשיים מיום פרסום הודעה זו בעתונות, למשרדי הועדה המחוזית לתכנון ובניה, מחוז המרכז, רח' בס 1, רמלה 72406 טל: 08־270170.

העתקו יומצא המקור התנגדות למשרדי הועדה המקומית, נס ציונה עירית נס ציונה, נס ציונה טל: 08־404477.

התנגדות לתכנית לא תתקבל ולא תידון אלא אם כן הוגשה בכתב בפירוט הנמקות ובלווי תצהיר המאמת את העובדות שעליהן היא מסתמכת.

דייר אהרון לוי
יו"ר הועדה המחוזית לתכנון ובניה מחוז המרכז

עירית כרמיאל

הועדה המקומית לתכנון ובניה כרמיאל

הודעה לפי סעיף 149 (1) לחוק התכנון והבניה – תשכ"ה־1965

הוגשה לועדה המקומית בקשה למתן הקלה בגושים 19045, 18992 במגרשים 303, 304, 305 בשכונת גבעת רם. תוכנית החלה על המקום ג/בכ/143.

מהות ההקלה: בניית 126 יח"ד שהם כ־10% מעל מספר הדירות המותר על פי התוכנית.

כל מי שיש לו התנגדות מכל סיבה שהוא לבקשה הנ"ל, יואיל להגישה לועדה המקומית לתכנון ובניה – כרמיאל, תוך 14 יום החל מיום פרסום מודעה זו.

באם לא תתקבל כל התנגדות בתקופה הנ"ל, תובא בקשה זו למתן הקלה לפני הועדה המקומית לתכנון ובניה – כרמיאל.

עדי אלדר, יו"ר הועדה המקומית לתכנון ובניה כרמיאל

עירית כרמיאל

הועדה המקומית לתכנון ובניה כרמיאל

הודעה לפי סעיף 149 (1) לחוק התכנון והבניה – תשכ"ה־1965

הוגשה לועדה המקומית בקשה למתן הקלה בגושים 19045, 18992 במגרשים 303, 304, 305 בשכונת גבעת רם, שטח תוכנית מפורטת ג/בכ/143.

מהות ההקלה: הוספת קומת מרתפים, מתחת לקומת כניסה, 2.50 מ' במבנים D,B1 הוספת קומת מגורים מעבר למותר במבנים C, וכן הוספת גובה בעל המותר, שהוא 12 מ' במבנה D,C 82 ב־2.62 מ"ר במבנה C-B1 – 1.60 מ"ר.

כל מי שיש לו התנגדות מכל סיבה שהוא לבקשה הנ"ל, יואיל להגישה לועדה המקומית לתכנון ובניה – כרמיאל, תוך 14 יום החל מיום פרסום מודעה זו.

באם לא תתקבל כל התנגדות בתקופה הנ"ל, תובא בקשה זו למתן הקלה לפני הועדה המקומית לתכנון ובניה – כרמיאל.

עדי אלדר, יו"ר הועדה המקומית לתכנון ובניה כרמיאל

הועדה המקומית לתכנון ולבנייה רמת־גן

הודעה לפי סעיף 149 לחוק התכנון והבניה תשכ"ה 1965

נמסרת בזה הודעה בהתאם לסעיף 149 לחוק הנ"ל כי הוגשה לועדה המקומית לתכנון ולבנייה ר"ג ולהלן – הועדה המקומית בקשה להתרת הקלה בגוש 6186 חלקה 28 ו־126, רח' נגבה מס' 40. דהיינו: שימוש חורג מקיוסק לדירת מגורים.

כל המעונין הרואה את עצמו נפגע על ידי אישור ההקלה הנ"ל יוכל לעיין בתכנית ולהגיש התנגדות מנומקת לשרטוט. ההתנגדות צריכה להימסר לידי הועדה המקומית במשרדי אגף ההנדסה, רח' המעגל 26 ר"ג, תוך שבועיים מיום פרסום הודעה זו בעיתונות.

בכבוד רב,
צבי בר – ראש העיר
יו"ר הועדה המקומית
לתכנון ולבניה ר"ג

משלחת מירדן באה ללמוד כיצד מכשירים פה טכנאים והנדסאים

מאת כתבנו הכלכלי

ממשלת ירדן מגלה עניין רב בדרכי ההכשרה הטכנולוגית בישראל. במיוחד מבקשים הירדנים ללמוד מישראל כיצד מכשירים טכנאים והנדסאים לתעשייה ולמשק.

בירדן קיים מחסור חמור בבעלי מקצועות אלה. ואת מסר היום מנכ"ל אורט ישראל גודלניק, בתום ביקור ראשון של משלחת ירדנית שהתקיים במכללת אורט הגליל ע"ש בראודה בכרמיאל.

המשלחת הירדנית כללה תשעה אנשי חינוך, אקדמיה וטכנולוגיה בראשות ויקטור בלהה, נשיא המרכז הלאומי הירדני למחקר ופיתוח בחינוך. המשלחת כללה חמישה פרופסורים וכן השתתף בה אייד קסו, מנהל המרכז התרבותי המלכותי בירדן.

המשלחת הירדנית הגיעה לישראל לביקור של יום אחד במסגרת דיוני הוועדה הישראלית ירדנית השוקדת על הכנת הסכם התרבות, החינוך, המדע והאקדמיה בין שתי המדינות. את ישראל מייצגים בוועדה אורי ברנר, סמנכ"ל משרד החוץ לקשרי תרבות ומדע, יאיר לוין, סמנכ"ל משרד החינוך לקשרי חוץ, ונציגי משרדי המדע ומינהל התרבות. ביום ראשון יצאו הנציגים הישראלים בוועדה לביקור גומלין בירדן.

חברי המשלחת הירדנית ביקרו במעבדות ובכיתות במכללת אורט הגליל וקיבלו הסברים ממנהלי המחלקות על תחומי הלימודים השונים. באחת הכיתות התקיים מפגש לבבי בין הירדנים לבין סטודנטים ישראלים ערבים הלומדים במכללה.

הירדנים התעניינו באפשרויות הלימוד והתעסוקה של הצעירים הערביים בגליל ולא הסתירו את התרשמותם מהביצה המעורבת יהודים־ערבים.

צו על תנאי בעתירת החברה להגנת הטבע נגד מפעלי ים המלח

(עתים). בג"צ הוציא אתמול צו על תנאי בעתירתה של החברה להגנת הטבע נגד מפעלי ים המלח. החברה להגנת הטבע הגישה את העתירה בעקבות "הפטור" שניתן למפעלי ים המלח מחוק התיכנון והבנייה.

השופטת, דליה דורנר, קבעה, כי ממלא מקום שר הפנים, יצחק רבין, השר לאיכות הסביבה, יוסי שריד, היועץ המשפטי לממשלה, מיכאל בן־יאיר, ושר המשטרה, משה שחל, צריכים לנמק מדוע לא יאכפו על מפעלי ים המלח את חוקי מדינת ישראל, ובייחוד את החוקים המתייחסים לבריאות ובטיחות הציבור. המשיבים צריכים להגיש את תשובתם לעתירה לבג"צ תוך 45 יום.

החברה להגנת הטבע טוענת בעתירה, שהגישה ביום ראשון, כי מפעלי ים המלח מפרשים את סעיף 1 לחוק זכיון ים המלח, כאילו כלול בו פטור גורף מכפיפות לחוקי מדינת ישראל. לטענת החברה להגנת הטבע, חלים חוקי מדינת ישראל על כל שטחה של המדינה. נטען, כי אין בחוק זכיון ים המלח דבר שיש בו כדי לפטור את מפעלי ים המלח מקיום חוקים אלה.

משנת 1961 העניקה הכנסת למפעלי ים המלח זכיון להפקת מחצבים, בשטח המשתרע על פני 620 אלף דונם. כ־80 אחוז משטח זה נמצאים בתחום שמורות טבע מאושרות. מאז הענקת הזכיון, פועלים מפעלי ים המלח ללא ההיתרים הנדרשים מעסקים אחרים על פי חוקי התיכנון והבנייה וחוק רישוי עסקים.

באוגוסט 1992 פסק בית המשפט המחוזי בחיפה, כי חוק התיכנון והבנייה חל על מפעלי ים המלח. בעקבות פסיקה זו, פנו מפעלי ים המלח אל היועץ המשפטי לממשלה לשעבר, יוסף חריש, ואל שר האוצר בבקשה, כי יאפשרו למפעלי ים המלח להפעיל מספר יוזמות ללא צורך בהליך תכנוני מקובל.

בעקבות פנייה זו נחקקה הוראת שעה, שאיפשרה למפעלי ים המלח להפעיל שמונה יוזמות ללא צורך בהליכי תיכנון מקובלים.

לפני כחודש הודיע שריד, כי יוציא צו הפסקת עבודה למסוף האשלג של מפעלי ים המלח בנמל אשדוד, אם לא יוצא לו רישוי עסק. בעקבות החלטה זו פנו מפעלי ים המלח אל משרדי הממשלה בבקשה לקבל פטור גם מחוק רישוי עסקים.

בעקבות זאת החליטה החברה להגנת הטבע לפנות לבג"צ, כדי שיקבע, כי מפעלי ים המלח כפופים לכל הוראות החוק במדינה. החברה להגנת הטבע קובלת על אפליית מפעלי ים המלח ביחס למפעלים אחרים. היא טוענת, כי אפליה זו פוגעת בעקרון השוויון בפני החוק.

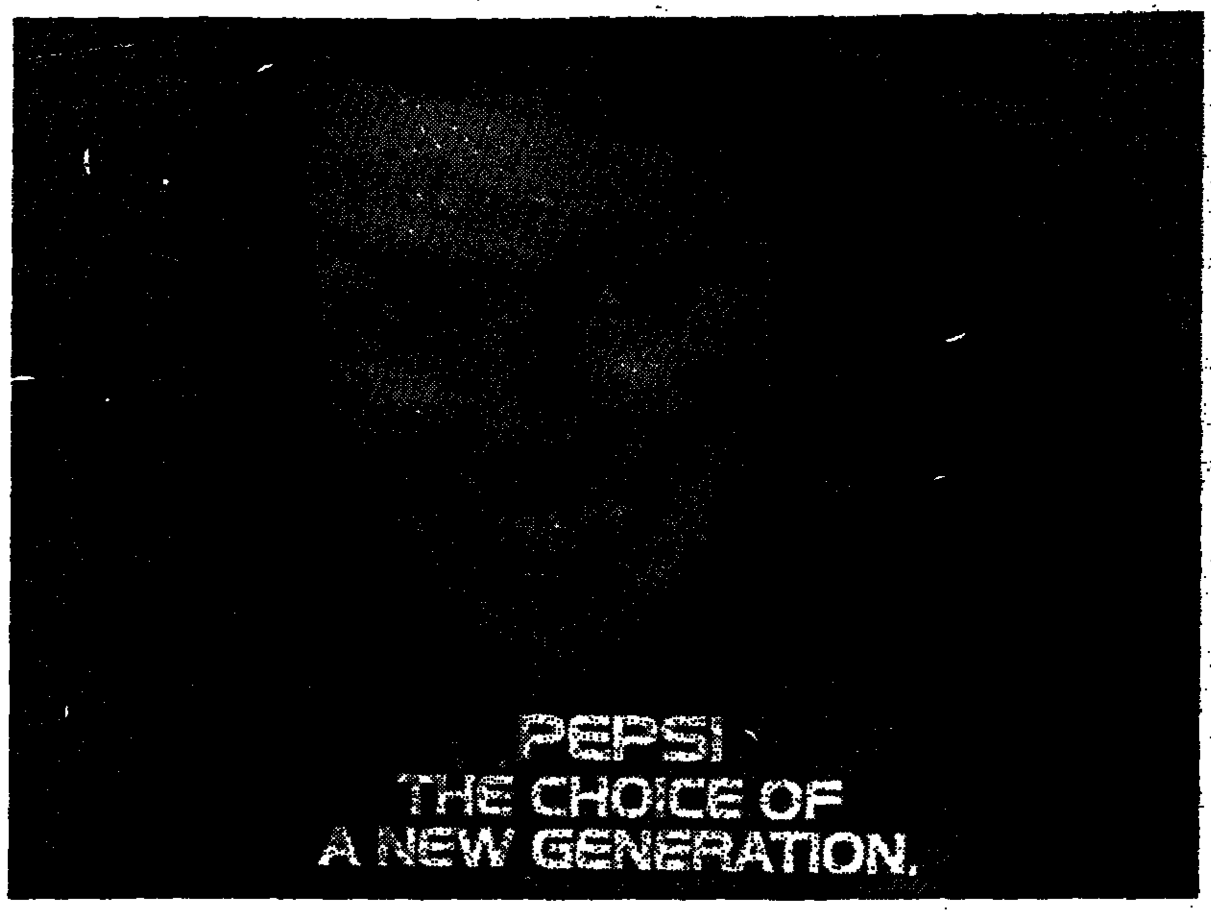

דוגמנית־העל, סינדי קרופורד, תככב בשניים מסרטי הפרסומת של חברת "פפסי קולה אינטרנשיונל"

קנס 1,500 ש"ח על אפיית חבל בפיתה

(עתים). בעל מאפייה בבאר שבע הורשע אתמול בבית משפט השלום בעיר על הימצאות חבל בתוך פיתה שנאפתה במאפייה שלו ונקנס ב־1,500 ש"ח.

משה כהן, בעל המאפייה, העריך שהחבל הגיע לתוך הפיתה, אולי, בשל רשלנות של אחד מעובדיו. השופט, נתן ולצנובר, מצא, שאכן לא היתה כל כוונה פלילית מצד הנאשם, והביא לזכותו בחשבון את העובדה, שהוא מנהל את המאפייה מזה 10 שנים ועד היום לא הסתבך עם החוק, כפי שקרה לו הפעם.

לכן גזר השופט על הנאשם קנס בסך 1,500 ש"ח וציווה עליו לחתום על התחייבות בסך 3,000 ש"ח להימנע בשנתיים הקרובות מביצוע עבירה דומה.

הוקמה חברה להשקעות בדמשק

(עתים־סורית). המועצה הסורית העליונה להשקעות אישרה באחרונה את תקנון היסוד של החברה הכוויתית המאוחדת להשקעות, שהוסכם על הקמתה בדמשק בהון של 200 מיליון דולר.

ממשלת סוריה והרשות הכוויתית הכללית להשקעות הסכימו על הקמת החברה הכוויתית המאוחדת להשקעות, כחברת מניות סורית. מטרות החברה להשקיע באוצרות טבע, ייצור חקלאי, תעשיה, תיירות, תובלה ושירותים טכניים שונים.

ירידי תעסוקה לזכאי אגף השיקום באזור הדרום

מאת כתבנו הכלכלי

אגף השיקום במשרד הביטחון עוסק, בין יתר תפקידיו, גם בהשמת זכאי אגף השיקום, נכים, יתומים, אלמנות והורים שכולים בתעסוקה ההולמת את יכולתם וכישוריהם.

כדי לסייע יותר לאותם זכאים יקיים האגף ב־22.2.95 בין השעות 09:00–16:00 יריד תעסוקה לזכאים באזור באר־שבע והדרום. במסגרת היריד יוצעו לנכים ולזכאים אחרים מקומות עבודה במגוון רחב של עיסוקים.

לרשות הפונים יעמוד הצוות המקצועי של הלשכה במתן ייעוץ. הזמנה לפונים המעוניינים. בדבר פרטים נוספים ניתן לפנות אל שלום הלוי, מנהל לשכת שיקום באר־שבע, בטלפון 07־232378, רח' סוקולוב 14, באר־שבע.

תהליך לייצור אנרגיה מפצלי שמן ושאריות נפט

מאת (מוד 2)

בימים אלה הסתיימה בדיקה של תהליך ייצור אנרגיה באמצעות פצלי שמן. שר האנרגיה והתשתית, ד"ר גונן שגב, הביע את תקוותו כי פיתוח התהליך יביא ליצירת מקור אנרגיה חדש תוך ניצול מרבדי פצלי השמן הקיימים בארץ.

הרעיון העומד מאחורי התהליך מבוסס על הפרדת חומרי גלם גדולים לתוצרים אנרגטיים בעלי ערך מוסף גבוה. צוות הבדיקה שהתמנה ע"י שר האנרגיה ובראשו עמד המדען הראשי של המשרד, מר אמנון ענב, הוקם בעקבות פנייה של חברת אספק.

חויב להעביר 30 אלף ש"ח ל"מבטחים"

מאת אורי עורון

מעביד שנתבע בבית הדין האזורי לעבודה בחיפה על כי לא העביר ל"מבטחים" את מלוא התשלומים לקרן הפנסיה של אחד מעובדיו, במשך כשבע שנים, חויב להעביר לקרן הפנסיה כ־30 אלף ש"ח לזכותו של העובד.

את התביעה ניהלו חיים אבריאל וישראל אינהורן, מזכירי איגוד מקצועי בענף המתכת בהסתדרות במרחב חיפה, בשמו של זהיר עבאס מכפר יפיע. הלה הועסק במשרה מלאה, ובמסגרת הסכם קיבוצי שחתם מעבידו עם ההסתדרות. הסכם זה חייב את המעביד, בין השאר, לבטח את עובדו בפנסיה מקיפה ב"מבטחים".

בתביעה נטען, שהמעביד לא ביטח כלל את העובד במשך 20 חודשים בשום ביטוח פנסיוני, ואילו ביתרת התקופה, ועד כשבע שנות עבודתו, הוא ביטחו רק בפנסיית יסוד, במקום בפנסיה מקיפה.

לאחר שהתערבות ההסתדרות במרחב חיפה לא הועילה, הוגשה התביעה לבית הדין. בהסכם פשרה, לו נתן השופט דורון מיבלום תוקף של פסק דין, חויב, כאמור, המעביד להעביר ל"מבטחים" כ־30 אלף ש"ח. בדרך זו רכש אתו עובד את מלוא זכויות הפנסיה שהגיעו לו.

גידול של 14 אחוז ביצוא ההדרים

(עתים). בענף ההדרים חל גידול של 14 אחוז מתחילת העונה לעומת התקופה המקבילה אשתקד. כך הודיע שר החקלאות, יעקב צור, בטקס פתיחת עונת ההדרים שהתקיים השבוע בלטרון.

לדברי צור, מתחילת העונה ייצאה ישראל ארבעה מיליון תיבות פרי הדר, לעומת 3.5 מיליון תיבות בעונה שעברה. השר העריך, שיצוא ההדרים הכולל יסתכם ב־22 מיליון תיבות, גידול של 10 אחוז. זאת, לעומת 20 מיליון תיבות אשתקד. הגידול ביצוא הוא למרות אסון הטבע, שפקד את הענף בסוף החורף שעבר וגרם להפסדים משמעותיים ביבולים.

יו"ר מועצת ההדרים, דני קריצמן, מסר שהתמורה לחקלאי הישראלי גדלה ב־10 אחוז לטון לעומת העונה הקודמת, וזאת במונחים ריאליים.

הגידול בתמורה היא תוצאה ממספר צעדים שנקטו משרד החקלאות ומועצת ההדרים, ובראשם מתן מחיר מובטח לחקלאי בשער המשק, כאשר חברות הייצוא נוטלות על עצמן את הסיכון במקרה של ירידת מחירים.

הממשלה מסייעת לחברות הייצוא על ידי פרמיה של 30 דולר לטון לביטוח הסיכון בירידת מחירים.

כן נקטה המועצה בהגבלת המשווקים בצרפת לשתי חברות יצוא בלבד: מהדרין ואגרקספו. שאר חברות הייצוא התחייבו לשווק באמצעותן. צעד זה הפחית את התחרות על הצרכנים הצרפתים. גם במדינות אחרות נעשים צעדים לצמצום התחרות.

בטקס פתיחת עונת ההדרים השתתפו קניינים מרשתות השיווק של בריטניה, מנהלי השיווק של חברות יצוא ההדרים ועיתונאים.

נשיא הקרן למו"פ ישראל־קנדה ידון עם שר התמ"ס על שת"פ בין שתי המדינות

מאת כתבנו הכלכלי

ד"ר הנרי רוטשילד, נשיא הקרן המשותפת ישראל־קנדה למו"פ (ששימש בעבר מדען ראשי בקנדה), וחברי מועצת המנהלים של הקרן יוועדו היום עם שר התמ"ס, מיכה חריש.

בכהלך ביקורם תתקיים ישיבת מועצת המנהלים של הקרן, שבה יידונו מספר פרויקטים משותפים לשתי המדינות בתחומי המו"פ העומדים על הפרק.

הקרן המשותפת למו"פ (CIIRDF) הוקמה בקנדה במאי '94, על מנת לעודד סחר ושת"פ בין חברות עסקיות בין ישראל וקנדה. הקרן משתתפת במימון ההוצאות בפרויקטים משותפים בין חברות משתי המדינות ובאפשרות קשר עסקי בלתי אמצעי.

פיקוח על פעילותה של ההנהלה המקצועית של הקרן נעשה באמצעות מועצת מנהלים, המורכבת מנציגי ממשלה וציבור בשתי המדינות. הקרן זוכה לתמיכה מלשכת המדען הראשי של משרד התמ"ס הישראלי ומרכז התעשיה הישראלית למחקר ופיתוח (מתימו"פ).

חברי הנהלת הקרן מצד ישראל: מנכ"ל משרד התמ"ס, המדען הראשי בתמ"ס ובנכ"ל משרד האוצר, ומהצד הקנדי – נציגי ממשלת קנדה ושני אישי ציבור. הוחלט על הפעלת הקרן למשך שלוש שנים, כאשר כל אחת מהממשלות תשקיע מיליון דולר קנדיים במשך שנה (סך של שישה מיליון דולר קנדיים), שישמשו למימון עד 50% מהוצאות המו"פ של פרויקטים משותפים לחברות משתי המדינות.

הקרן פועלת במתכונת הדומה לזו של קרן בירד (בין ישראל וארה"ב), כאשר חברות מוזמנות להגיש הצעות של פרויקטים משותפים להנהלת הקרן שתחליט יזכו בהשתתפות במימון (לאחר שיעורך ע"י בודקים מקצועיים משתי המדינות), או יוכלו לפנות לקרן על מנת להיעזר במציאת שותף לפרויקט המו"פ.

בשלב הנוכחי פונות חברות ישראליות ללשכת המדען הראשי בתמ"ס או למתימו"פ לקבלת מידע נוסף או מסירת בקשות עבור הקרן. מנתוני הבנהל לסחר חוץ בתמ"ס עולה, כי סך היקף הסחר בין ישראל וקנדה עמד במחצית הראשונה של '94 על 113 מיליון דולר.

היבוא מקנדה באותה תקופה היה כ־66 מיליון דולר, בעיקר בענפי המכונות ומכשירים מכניים (24%), עץ ומוצריו (23%) ומתכות (14%). היצוא לקנדה באותה תקופה היה כ־47 מיליון דולר, ועיקרו בענפי האבנים היקרות ומתכות (כולל יהלומים) 24%, מכונות ומכשור מכני 17%, מוצרי חקלאות ומזון 12%.

נערים ונעבדים / אפרים דוידי

400 ש"ח בחודש

עובדות ערביות רבות במדינת ישראל משתכרות בין 400 ל־1,000 ש"ח בחודש. כך גילו השבוע חברי הכנסת, נעמי חזן ועבד אל והאב דראושה, בישיבת ועדת המשנה בכנסת לקידום מעמד האשה. שכר זה, הנמוך בהרבה משכר המינימום, שולם עבור חודש עבודה שלם, כאשר יום העבודה הוא בן תשע שעות.

דראושה וחזן קבלו בפני נציגי משרד העבודה והרווחה שהשתתפו בישיבה, כי "חוק שכר המינימום לא נאכף". ח"כ חזן מסרה, כי האבטלה בקרב נשים ערביות אינה נחלתן הבלעדית של עובדות הנאלצות להישאר במשק ביתן. גם "אקדמאיות ערביות מובטלות בקנה מידה בלתי נסבל ומשרות מסוימות חסומות בפניהן. "מדוע אין פרקליטה ערבייה בפרקליטות המדינה"? שאלה חזן.

בהתייחסה לנשים המשתכרות 400 ש"ח חודש אמרה: "זהו ניצול הקרב לעבדות. חברה נאורה בישראל לא יכולה לקבל זאת". ח"כ דראושה הציע בישיבה שבעה צעדים לשינוי מצבן של העובדות הערביות: "לאמץ מדיניות נמרצת להרחבת שורות הנשים הערביות העובדות, לפתוח מקומות עבודה חדשים בפניהן", לשמור על זכויות הנשים הערביות העובדות, לפתוח את המרעות בקרב עובדות אלה לגבי זכויותיהן, להרחיב את מסגרת ההכשרה המקצועית, למנוע אפליית נשים במקומות העבודה הממלכתיים והפרטיים ו"למנוע פגיעה בנשים במכרזים", להפעיל את היחידה לאכיפה במשרד העבודה במגזר הערבי ולהקצות מקומות עבודה, הן במשרד העבודה והן במוסדות ציבוריים לקליטת עובדות ערביות בתפקידים בכירים.

שברו שביתה בקפריסין

"הצעד אינו מוסיף כבוד לספורט הישראלי ויש לגנותו". כך אמר חבר הנהגת ההסתדרות, בנימין גונן, בעקבות נסיעתם לקפריסין של שופטי כדורגל ישראלים, סבי אלנקווה, דני קורן ועמית קליין, כדי לשפוט במשחקי ליגה באי – בעקבות שביתת שופטים קפריסאים.

"למרות שאגודת השופטים הישראלית אינה מאוגדת בהסתדרות, אני רואה בזה צעד חמור ואנטי־ידידותי, ולמעשה שבירת שביתה של עמיתים מעבר לים". גונן גם אמר, כי הפגינו מול מלון השופטים הישראלים, שקיבלו שכר של 600 דולר.

באגודת השופטים נמסר, כי הצעד נעשה בעקבות בקשה מפורשת בהתאחדות הכדורגל. בהתאחדות הכדורגל מוסרים, שהדבר נעשה על פי בקשת פיפ"ה וההתאחדות הכדורגל באירופה, ואין רואים בצעד זה שבירת שביתה.

"נראה אותם, את השופטים הישראלים יאלצו לשבות ובמקומם יביאו שופטים מקפריסין. האם גם במקרה כזה הם יראו בצעד זה 'צעד ידידותי'?" שאל גונן.

שביתה בענף המתכת בסקסוניה התחתונה

עובדי ענף המתכת בסקסוניה התחתונה שבגרמניה עומדים לפתוח ב"שביתת אזהרה" בסוף החודש. על כך מסר מנהיג איגוד עובדי המתכת ("י.ג.מטאל") במחוז, יורגן פסרס. מו"מ נפתח בין המעסיקים באיזור לבין האיגוד עוד בסוף דצמבר 1993. תוקפו של ההסכם פג בסוף דצמבר, הסכמים ענפיים נחתמים בגרמניה לשנה אחת.

העובדים דורשים השנה תוספת שכר של שישה אחוזים (חוזים אינפלציה של כשלושה עד ארבעה אחוזים), במידה שלא תהיה התקדמות במו"מ, בתום "תקופת הצינון" בסכסוך העבודה ב־29 בינואר יפתחו בשביתה 90 אלף חברי האיגוד במחוז. ב"י.ג.מטאל" חברים 3.8 מיליון עובדי מתכת ברחבי גרמניה.

קרנות נאמנות

נכון ליום 18.1.95

הקרן	מחיר היחידה	מחיר הפדיון	השינוי בנקודות	השינוי באחוזים
אב	11342.68	11263.05	-199.97	-1.74%
אביקה	1433.22	1405.60	-29.29	-2.05%
אביר	146.06	145.20	-1.75	-1.19%
אגין	795.72	780.54	-1.75	-0.22%
אגס	314.07	308.02	-0.63	-0.20%
אידם	749.95	735.21	-14.21	-1.90%
אירונין	84.67	82.98	-1.22	-1.45%
אירונין שקילה	102.33	101.90	-0.44	-0.43%
איפר	412.73	410.11	-1.51	-0.57%
איצר אג מדינה	103.70	106.68	-0.33	-0.31%
איצר גמישה	68.70	64.07	-0.69	-1.06%
איצר מניות	71.22	69.56	-1.12	-1.58%
איר	740.45	735.63	-4.63	-0.63%
אירלי	951.62	944.67	-3.59	-0.38%
אירין	157.50	155.49	-0.50	-0.32%
אירן	2870.16	2814.52	-14.49	-0.51%
אחריות אג"ח מד	305.05	300.15	-0.62	-0.21%
אחריות גמישה	380.20	372.76	-7.04	-1.85%
אחריות מניות	249.25	244.12	-5.75	-2.30%
אחריות נדל"ן	183.26	179.16	-3.44	-1.88%
אחריות נכסי יסוד	146.57	141.42	-5.52	-3.70%
אחריות	131.70	129.15	-0.81	-0.62%
אחריות פיסה אג ח	93.05	92.00	-0.20	-0.22%
אחריות תיקצר יזף	[illegible]	[illegible]	0.21	0.39%
אסלט פכן	[illegible]	[illegible]	-0.62	-0.72%
איקו 5	156.43	152.31	-0.25	-0.16%
איכות 90	162.76	159.62	-2.19	-1.35%
איכות כללית	108.54	106.79	0.01	0.01%
איכות נכסים	76.52	75.17	0.13	0.17%
איכות כר מ	126.74	127.87	-2.14	-1.65%
איכות מעוף	116.38	115.94	-3.35	-2.92%
איכות פיננסים	59.21	57.59	-1.25	-2.12%
איכות שיקים	45.68	45.60	-1.24	-2.64%
איכות תעשיית	54.15	53.06	-1.24	-2.30%
איפכס גמישה	94.58	92.61	-0.77	-0.83%
איתן	230.34	226.02	-2.91	-1.27%
אלון	1539.37	1510.00	-4.46	-0.29%
אילנית ביטוח	56.22	55.15	-1.54	-2.70%
אלטין	319.47	313.51	-1.26	-0.40%
אמיסא נדלן מניב	51.57	50.32	0.10	0.13%
אמירים קרן טאבנית	86.31	85.57	-0.37	-0.42%
אנליסט אג חברי	196.21	194.31	-1.01	-0.52%
אנליסט אג מדינ	292.52	288.41	-1.73	-0.60%
אנליסט אנרגטית	96.33	93.62	-1.70	-1.77%
אנליסט א"ישר	113.39	110.67	0.04	0.05%
אנליסט גמישה	462.24	460.34	-6.59	-1.38%
אנליסט כספים	100.77	100.58	0.05	0.05%
אנליסט מניות	747.33	728.31	-12.93	-1.79%
אנליסט תעשיית	232.62	226.64	-3.82	-1.66%
אשף	161.68	160.03	-1.41	-0.88%
אפיקים אג"ח	167.67	163.30	-0.97	-0.53%
אפיקים גמישה	121.16	118.35	-1.04	-0.87%
אפיקים חו"ל	119.67	116.66	-0.12	-0.10%
אפיקים מניות	184.93	181.16	-3.10	-1.68%
אפסילון 32	62.30	62.00	-1.92	-3.00%
אפסילון אג חברות	90.29	89.93	-1.11	-1.22%
אפסילון אג מד	136.22	135.58	-1.06	-0.77%
אפסילון מניות	127.03	126.38	-4.02	-3.09%
ארז	215.73	216.16	-5.18	-2.34%
אש	545.07	533.69	-11.00	-2.02%
אשל	527.96	517.71	-2.44	-0.47%
אתגר	100.53	95.96	-2.53	-2.50%
אתרוג	720.35	715.38	-2.56	-0.36%
בדולח	382.73	379.36	-12.77	-2.16%
בונד	129.51	127.65	-0.75	-0.59%
בורסין גמישה	64.26	63.76	-0.83	-1.28%
בטיחר 32 פלוס	120.98	119.16	-2.20	-1.82%
בטיחר אג"ח מדינה	1680.17	1663.19	-5.13	-0.31%
בטיחר אג"ח	2160.01	2130.47	-10.51	-0.49%
בטיחר גמישה	1963.05	1935.18	-14.21	-0.73%
בטיחר חו"ל	116.33	113.61	0.01	0.01%
בטיחר מניות	3267.26	3217.43	-69.38	-2.11%
בלידריכשטיין גמישה	105.86	103.58	-0.25	-0.23%
בסט	126.95	126.04	-2.79	-2.16%
ברין	142.32	139.60	-2.87	-2.02%
בריש	2163.98	2141.39	-21.18	-0.98%
בריאות	52.27	51.47	-1.09	-2.06%
ברק	1799.56	1762.94	-19.74	-1.12%
גביש	4609.04	4522.91	-36.87	-0.81%
גבע	297.17	293.17	-1.50	-0.52%
גרין	489.59	480.57	-5.02	-1.04%
גיא	449.16	443.29	-1.43	-0.32%
גל	71.18	70.22	-1.00	-1.41%
דיבידנד	1664.62	1632.69	-40.39	-2.41%
דיברת שרם אג"ח	108.43	106.70	-0.63	-0.59%
דיברת שרם כל"ש	112.81	110.14	-1.41	-1.26%
דיברת שרם כרמי	87.40	85.60	-1.32	-1.52%
דיברת שרם מניות	69.31	67.68	-1.29	-1.87%
דיכס	171.91	166.73	-0.35	-0.21%
דילב	665.70	660.99	-1.08	-0.16%
דולר	180.62	175.57	0.04	0.02%
דותן	824.23	809.64	-0.50	-0.06%
דקל	1892.39	1856.45	-33.66	-1.79%
הדס	1475.71	1457.16	-26.49	-1.93%
הון פקו	63.10	61.93	-1.66	-2.62%
הוק	109.41	108.10	-0.33	-0.31%
הייטק 92	185.49	184.51	-1.03	-0.55%
הייכל	143.62	142.54	-2.23	-1.54%
הילה	378.79	377.28	-0.66	-0.17%
הפירה	814.04	804.99	-5.91	-0.73%
הראל לביא	163.13	160.93	-1.10	-0.66%
הראל לביא מניות	96.37	95.58	-1.42	-1.48%
זוהר	352.11	347.37	-1.22	-0.35%
זיו	433.49	427.55	-1.71	-0.40%
זינגר ברנע פיננשל	75.79	74.39	-2.13	-2.77%
זיק	300.84	293.57	-6.38	-2.13%
זלר אבלסון מניות	94.52	93.79	-0.34	-0.36%
חרל	192.99	188.31	0.05	0.02%
חליפין	336.41	334.31	0.04	0.01%
חלמיש	234.67	232.01	-0.78	-0.33%
חץ	381.16	360.40	0.16	0.04%
טופז	311.14	305.61	0.36	0.12%
טל	12654.82	12497.13	-196.90	-1.57%
טנדו	92.06	91.18	-0.46	-0.50%
טרנט 5	131.54	130.46	0.07	0.05%
יהל	519.81	510.11	-2.16	-0.42%
יהלים	736.68	723.10	-13.38	-1.82%
יוזמה	165.04	161.96	-1.58	-0.96%
ילד אג"ח מדינה	103.99	101.82	-0.41	-0.40%
יסודות	2150.33	2105.16	-50.44	-2.34%
יעד	187.15	185.66	-0.61	-0.33%
יעד גמישה	70.36	69.67	-0.64	-0.91%
יער	66.07	65.59	-0.51	-0.77%
יערה	418.01	413.36	-0.67	-0.16%
ישראל אמריקה	120.25	117.23	0.14	0.12%
כוכב	113.69	111.52	-2.96	-2.62%
כימיקל פקו	73.34	71.99	-1.38	-1.89%
כללי אג"ח מד	341.24	335.12	-0.81	-0.24%
כללי א"יל 50	100.30	98.94	-1.61	-1.59%
כללי א"יל 25	135.40	134.20	-4.20	-3.09%
כללי א"יל אג	142.86	141.62	-0.45	-0.30%
כללי גמישה	878.22	860.92	-10.00	-1.15%
כללי זמינה	110.15	110.07	0.11	0.10%
להק אביה	103.56	102.67	-2.09	-1.94%
להק אנפה	197.70	196.45	-4.38	-2.25%
להק אנקור 5	574.72	566.58	-10.68	-1.88%
להק דוכיפת	513.25	503.81	-7.31	-1.43%
להק זמיר	563.69	553.33	-9.37	-1.63%
להק חוחית	440.07	431.96	-1.18	-0.27%
להק יסעור	118.59	115.79	-0.29	-0.25%
להק כחל	302.22	296.55	0.39	0.13%
להק סלעית	98.28	96.40	-1.47	-1.50%
להק סנונית	468.10	459.46	-1.11	-0.24%
להק עפרוני	417.28	412.68	-2.81	-0.68%
להק צופית	496.56	492.98	-4.10	-0.82%
להק קיכלי	102.37	101.00	-	0.00%
להק רחם	70.53	68.95	0.13	0.19%
להק שעשוע	66.17	64.95	-0.75	-1.13%
להק שחף	151.32	148.53	-0.57	-0.38%
להק שלדג	171.04	169.77	-0.51	-0.30%
להק שקנאי	125.95	123.61	-2.07	-1.64%
להק תור	272.21	267.20	-6.89	-2.51%
להק תירות	52.45	51.47	-0.47	-0.90%
למשקיע	363.06	378.75	-2.31	-0.61%
לביד	1206.96	1183.36	-24.43	-2.02%
לשם	1066.22	1054.30	-4.68	-0.44%
מבחר	399.49	395.64	-0.79	-0.20%
מבטח	1207.91	1196.17	-4.60	-0.38%
מבנה	262.38	259.91	-3.53	-1.35%
מגיק	196.05	191.76	-3.50	-1.79%
מגד	685.19	678.61	-1.32	-0.19%
מגדל אגב מניות	51.80	50.73	-0.66	-1.29%
מגוון	1384.04	1370.50	-7.35	-0.54%
מגור פיננסי	69.62	68.97	-1.26	-1.80%
מד דיקלה	100.48	99.50	-1.09	-1.08%
מד מעוף	119.17	118.31	-3.50	-2.87%
מהדיאל	113.35	111.90	0.23	0.21%
מור	1032.05	1022.36	-18.92	-1.82%
מוריה 5	123.88	122.54	0.64	0.52%
מזין	82.68	81.46	-1.49	-1.80%
מזרחי איל	70.03	69.64	-0.98	-1.38%
מזרחי איל אג"ח	73.71	73.26	-0.45	-0.61%
מטח	168.33	164.83	0.99	0.60%
מיטב אג"ח מד	3413.98	3385.72	-12.69	-0.37%
מיטב אופציות	37.88	37.31	-1.49	-3.62%
מיטב גמישה	1478.14	1460.66	-22.90	-1.54%
מיטב מדד	210.60	206.75	-0.36	-0.17%
מיטב מניות	141.32	140.02	-2.60	-1.82%
מיסד	311.25	308.27	-1.04	-0.34%
מירב	107.55	107.06	-0.53	-0.49%
מכלול	476.23	467.49	-6.27	-1.74%
מלכרית	204.18	200.34	-2.50	-1.23%
מנוף	164.12	182.27	-1.41	-0.77%
מנהיג	109.36	107.34	-2.39	-2.17%
מעגל	60.79	60.22	-1.01	-1.66%
מעוף	2285.98	2263.73	-11.72	-0.52%
מענית גמישה 50	99.47	97.69	-1.19	-1.20%
מעיין	1013.52	1003.81	-3.46	-0.34%
מעלה מעוף נרף	112.94	110.85	-3.33	-2.92%
מפתן	80.68	79.91	-1.28	-1.58%
מקשה	874.19	866.49	-1.55	-0.18%
מרווח	443.71	439.53	-1.00	-0.23%
מרום נקר אג"ח	105.64	104.12	-0.11	-0.11%
מרים	4319.74	4277.99	-17.39	-0.40%
מרכזית אג"ח מדינה	95.99	95.20	-0.50	-0.52%
מרכזית מניות	54.42	54.00	-0.87	-1.58%
מרכזית מעוף	116.63	112.37	-3.28	-2.83%
מרץ	317.72	314.79	-6.79	-2.11%
מעאבי טבע	55.66	54.81	-1.05	-1.87%
משתנים	204.92	204.30	-3.90	-1.88%
נוה	548.40	540.90	-2.58	-0.48%
נוף	267.83	265.86	-3.86	-1.43%
נחשון	67.67	0.00	-	-
נטף	1258.85	1244.66	-32.04	-2.51%
נילי	696.41	686.54	-9.83	-1.41%
נסיכה קונטיננטל	45.97	45.12	-1.47	-3.13%
נר	186.95	185.31	-0.92	-0.49%
נשיאה אג"ח חברות	119.81	118.92	-0.75	-0.62%
סגולה	253.81	249.08	-0.64	-0.26%
סיגמא אג"ח מדינה	101.17	99.98	-0.09	-0.09%
סיגמא גמישה	76.79	75.90	-0.59	-0.78%
סיון	132.54	130.71	-2.70	-2.05%
סימן אג"ח	112.48	110.36	-1.42	-1.27%
סלע	994.04	985.27	-1.90	-0.19%
סער	129.79	128.26	-2.44	-1.86%
ספנית אג"ח ק	106.64	106.28	-0.21	-0.20%
ספנית קרן מניות	59.29	59.04	-1.34	-2.23%
עדיף	94.95	93.21	-1.04	-1.11%
עיטר	148.89	146.09	-2.12	-1.43%
עידית	2687.02	2654.33	-22.26	-0.77%
עמידה 10	116.08	114.74	-2.10	-1.79%
עמידה אמריקאית	62.08	61.08	0.14	0.23%
עמידה יציבה	58.31	57.61	-1.02	-1.73%
עמידה כוללת	156.89	155.08	-1.21	-0.78%
עמידה מעוף	123.79	122.70	-3.68	-1.92%
עמידה משולבת	153.54	152.40	-5.41	-3.42%
עמיעל אג"ח	91.59	90.76	-0.44	-0.48%
ענבל	131.91	131.38	-0.14	-0.11%
ענבר	131.00	128.54	-0.08	-0.06%
ערמון	150.35	147.68	-0.78	-0.50%
פיא	5333.12	5232.25	-59.27	-1.12%
פיא 2000	53.91	52.76	-0.88	-1.63%
פיא זינוק	48.80	47.66	-0.77	-1.57%
פיא מעוף	114.38	113.67	-3.37	-2.98%
פיא עילית	20.04	68.35	0.33	0.69%
פיא פריים	96.35	94.92	-0.05	-0.05%
פיננד אג חו"ל	94.17	91.27	-0.16	-0.16%
פיל	205.46	203.01	-0.62	-0.30%
פנתר	363.54	360.24	-3.47	-0.90%
פסגית 30	191.23	158.97	-3.43	-1.79%
פסגית גמיש	378.57	371.44	-6.92	-1.53%
פסגית חו"ל	93.19	90.92	0.33	0.36%
פסגית יציב	386.57	386.11	-3.40	-0.67%
פסגית כל חודש	102.37	100.57	-0.12	-0.12%
פסגית כל רגע	144.09	143.72	0.04	0.03%
פסגית ליסינג	194.00	192.37	-5.16	-2.61%
פסגית מבט לשלום	78.28	76.82	-1.32	-1.69%
פסגית מודד	378.02	375.69	-1.45	-0.36%
פסגית מניח	373.23	365.62	-0.93	-0.25%
פסגית מלכ"ר	321.32	318.74	-1.09	-0.34%
פסגית מניות	500.44	494.94	-6.51	-1.69%
פסגית משולבת	411.59	403.96	-4.59	-1.12%
פסגית עולם	116.96	114.31	-0.54	-0.73%
פסגית על קרן	55.21	54.01	-1.32	-2.40%
פסגית פיקים	59.32	58.15	-1.14	-1.93%
פסגית תאגידים	372.94	366.35	-1.29	-0.35%
פריצה	82.95	79.16	0.21	0.27%
צבר	227.15	222.83	-0.79	-0.35%
ציק	257.16	255.90	-0.93	-0.36%
ציון משאבים כר מ	94.09	93.51	-1.80	-2.12%
צייר	3252.57	3211.46	-17.23	-0.53%
צמיחה אג חפ"ד	1420.21	1421.57	-5.17	-0.37%
צמיחה גמישה	2066.15	2037.83	-22.45	-1.09%
צמיחה יציא	163.53	161.47	-3.64	-2.21%
צמיחה מניות	399.67	397.20	-8.04	-1.99%
קלע	571.29	566.25	-7.36	-1.31%
קפיטל אג ח	100.66	99.91	-0.03	-0.03%
קפיטל חו"ל	94.14	92.40	-0.15	-0.16%
קפיטל מניות	66.27	65.36	-1.46	-2.23%
קשת	310.13	306.36	-0.75	-0.23%
רוין	142.46	139.74	0.12	0.07%
רידיין	356.85	356.39	-0.07	-0.02%
רעב 90	192.53	186.56	-6.04	-3.16%
רשף	395.32	386.93	0.55	0.15%
שביט	468.96	461.91	-1.22	-0.26%
שיר	163.64	160.72	-0.59	-0.36%
שירה	1735.39	1722.70	-15.20	-1.05%
שריד קס	95.12	0.00	-	-
שמיר	2033.57	[illegible]	-7.39	-0.73%
שחק	595.59	[illegible]	[illegible]	[illegible]
שפע	[illegible]	[illegible]	[illegible]	[illegible]
שני	[illegible]	[illegible]	[illegible]	[illegible]
תאנה	[illegible]	[illegible]	-1.93	[illegible]
תבל	[illegible]	[illegible]	[illegible]	[illegible]
תירוש	2126.10	[illegible]	-19.33	-0.92%
תכנון יתקשורת	73.35	72.59	[illegible]	[illegible]
תמיר	101.93	101.05	[illegible]	[illegible]
תפוז	65.66	65.03	[illegible]	-1.55%
תפוזה	277.39	[illegible]	[illegible]	[illegible]
תמרה	769.62	[illegible]	-3.63	[illegible]
תפוח	509.13	505.64	-2.00	-0.39%
תרשיש	146.65	145.94	[illegible]	[illegible]
תשואות רון	99.79	99.11	[illegible]	[illegible]
תשואות סיפה	93.62	91.34	-1.99	[illegible]
תשרי	1356.23	1345.97	-17.45	-1.26%

בריטניה תסייע לישראל במו"מ עם האיחוד האירופי

(עתי"ם). שר החקלאות, יעקב צור, נפגש ביום שלישי בלונדון עם שר החקלאות הבריטי, ויליאם וולדגרב, שהבטיח סיוע בריטניה במו"מ עם האיחוד האירופי.

השר צור מסר, כי בפגישה דנו בדרישות ישראל המתבקרות במספר ענפים, שבהם נאלצים חקלאי ישראל לשלם מכס בשיעורים הגבוהים מממתחרים ממדינות אחרות. הפגישה עסקה במשא ומתן בין ישראל לבין האיחוד האירופי, לגבי הקלות ביצוא החקלאי לאירופה.

וולדגרב הביע תמיכה במרבית הדרישות של ישראל ומסר שיפעל בקרב עמיתיו בנציבות הקהילה האירופית, למתן הקלות ליצוא החקלאי. צור הוסיף, כי ישראל מבקשת להמיר 45 אלף טון ממכסת ההדרים מזן השמוטי לזן הקליפים, הזוכה למחירים גבוהים יותר.

גובה המכסה הפטורה ממכס הוא 150 אלף טון לשנה, שהם בעיקר שמוטי, ואלנסיה ואשכוליות. בזן הקליפים, לעומת זאת, נאלצת ישראל לשלם מס של שמונה אחוזים, המסתכם בכשני מיליון דולר לשנה.

עוד מבקשת ישראל להגדיל את מכסת הפרחים הפטורים ממכס מ־19 אלף טון ל־27 אלף טון בשנה. וכן לאפשר יצוא תירס מתוק ומיץ תפוחים טבעי באריזות קטנות. כיום מאפשרות מדינות האיחוד האירופי לישראל לייצא מיץ תפוחים בחביות, כשהאריזה נעשית בארץ היעד. מדובר בתהליך מסורבל, המייקר את מחיר המיץ.

ישראל מבקשת להוסיף ששה שבועות לתקופה שבה זכאית ישראל לייצא ענבים ללא מכס. השווי הכספי של הפחתות המס, אותו מבקשת ישראל, מוערך ב־13 מיליון דולר.

בפגישה עם השר הבריטי השתתפו סמנכ"ל שר החקלאות לסחר חוץ, צבי אלון, והנספח החקלאי בבריטניה, אריה שצקין.

"ארה"ב מציעה תחנת תקשורת ללווינים בישראל"

(עתי"ם מזרח). ארה"ב הציעה להקים בישראל תחנת תקשורת מתקדמת מאד שתחובר לרשת לווינים אמריקניים שיבצעו סריקות יומיומיות באזורים ספציפיים במזרח התיכון.

העיתון הלבנוני "אל כפאח אל ערבי" יודע לספר גם, כי שר ההגנה האמריקני, ויליאם פרי, המעוניין להשיג התקדמות מהירה בערוץ הסורי־ישראלי, הביא עמו הצעה זו בסיורו האחרון, לאחר שהסורים מסרבים להקים תחנות לתצפית ולהתרעה ברמת הגולן.

בורסה / איתן יעקבסון

ירידות חדות וגידול במחזור העסקות

ירידות שערים חדות נרשמו אתמול בבורסה לניירות ערך בתל־אביב. מדד מניות הבסיס ירד ב־2.9 אחוזים והגיע ל־160.1 נקודות. מדד המעו"ף ירד בשלושה אחוזים והסתכם ב־162.4 נקודות.

מחזור המסחר הסתכם ב־97 מיליון ש"ח, והוא היה המחזור הגדול ביותר מאז ה־1 בינואר, שבו הוטל המס על הבורסה. במניות הכר"מ היו ירידות חדות ומחזורים גבוהים.

יום המסחר נפתח בעודפי היצע של 60 מיליון ש"ח, שהחריפו לקראת שעות אחר הצהריים. המניה הסחירה ביותר היתה מניית כור שמחזור העסקות הגיע ליותר מחמישה מיליון ש"ח ושערה ירד ב־4.25 אחוזים. עוד בלטו בהיקף הפעילות מניות בזק, טבע, כיל ואיידיאיבי פיתוח.

בשוק אגרות החוב נרשמו ירידות בצמודי המדד, עליות קלות בצמודי המט"ח ועליות במק"מים.

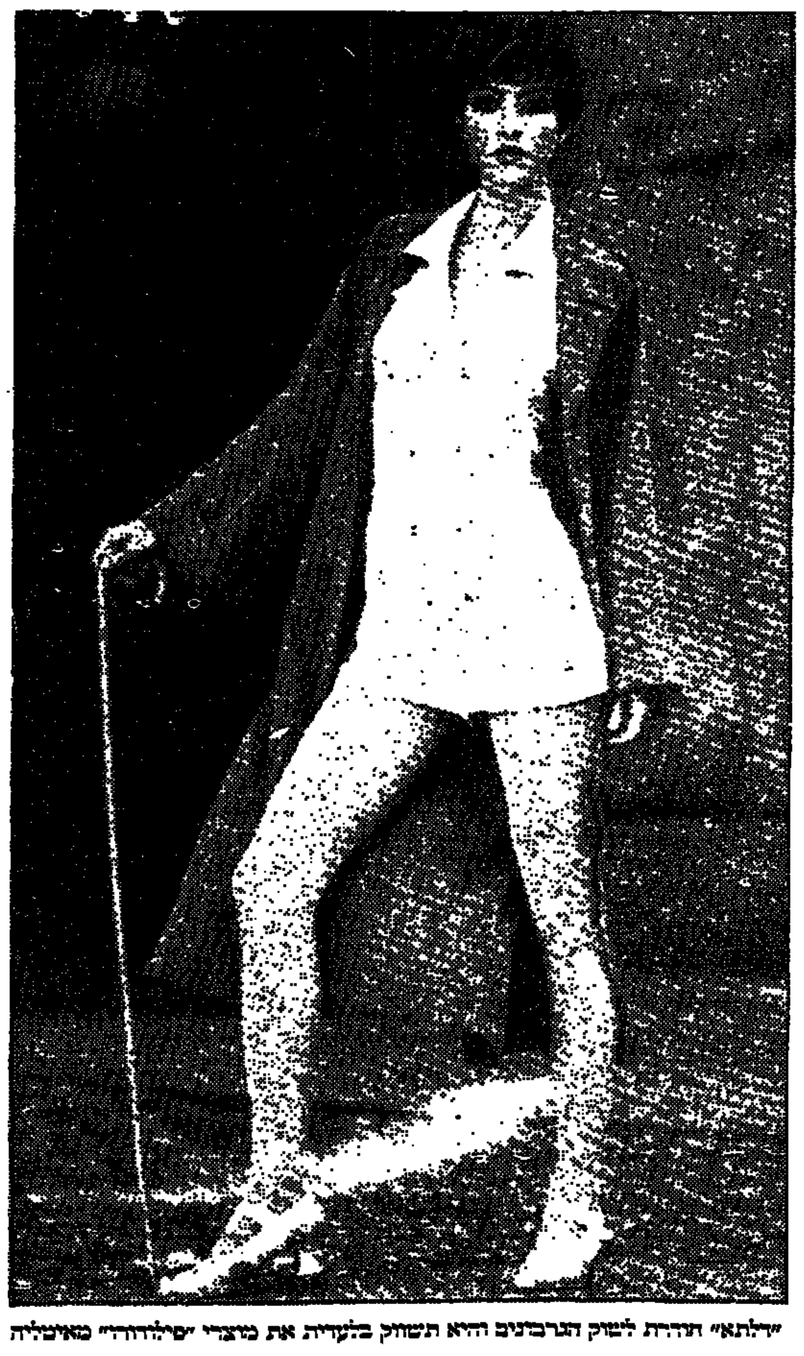

"דלתא" תחדיר לשוק הגרביונים והיא תשווק בלעדית את מוצרי "פילודורו" מאיטליה

מניצני השלום במגזר העסקי: מדריך עסקים פלסטיני לתעשייה, מסחר ושירותים באנגלית, המכיל יותר מ־1,500 חברות ומפעלים.

"אבטלת עולים ירדה מ־29% בשנת '92 ל־14.7% בשנת '94"

מאת כתבנו הכלכלי

"במקביל לירידה החדה שחלה בשיעור המובטלים במדינה בין '92 ל־'94, חלה ירידה דרמטית גם באבטלת עולים מ־29% ברבע השני של '92 ל־14.7% ברבע השלישי של '94". דברים אלה מסר אתמול שר הקליטה, יאיר צבן, בתשובה לשאילתה של ח"כ יצחק שמיר (ליכוד) בעניין שיעורי האבטלה בקרב עולים חדשים.

השר התייחס בתשובתו לרמות האבטלה בעיקר בערי הפיתוח ואמר, כי "למרות העובדה שלערי הפיתוח הגיעו בשנים האחרונות אלפי משפחות עולים, הרי שמספר המועסקים בהן גדל ושיעור האבטלה ירד".

השר צבן אמר, כי "לפי נתוני הלמ"ס גדל מספר תושבי ערי הפיתוח הנמנים עם כוח העבודה האזרחי מ־141 אלף ב־'90 ל־193 אלף ב־'93 (תוספת של 52 אלף נפש). בין '92 ל־'93 בלבד נוספו בערי הפיתוח 13 אלף מקומות עבודה ואחוז הבלתי מועסקים ירד בהן מ־14.8% ל־13.6%".

לפי נתוני שירות התעסוקה – הוסיף צבן – קטן מספר המובטלים בערי הפיתוח מ־7.9% בדצמבר '93 ל־6.6% בדצמבר '94". אשר לאבטלת העולים: למרות תוספת העולים שהגיעו לערי הפיתוח, קטן בהן מספר העולים דורשי העבודה מ־1,549 בסוף '93 ל־1,483 בסוף '94.

צבן אמר, כי "התפתחות זו הינה תוצאה של מספר גורמים: ראשית, השפעתה הכלכלית של העלייה ההמונית שתרמה לצמיחת המשק; שנית, השינויים בסדרי העדיפויות הלאומיים שמבצעת הממשלה, ושלישית, פעולות מכוונות שנקטה בהן הממשלה לעידוד ההשקעות ולתמריץ היצוא".

במטרה לקדם את תעסוקת העולים נוקט משרד הקליטה במספר פעולות, בהן הכשרה והסבה מקצועית ותעסוקה מוגנת, לתמריץ מעסיקים להעסקת עולים ובכלל זה – אלפי מדענים, עובדים בגילאי 45 ומעלה ונשים.

הממשלה החליטה להחיל את חוק התיכנון והבנייה על מפעלי ים המלח

מאת אמנון אמר

הממשלה קיבלה אתמול את הצעת שרי האוצר והתעשייה והחליטה לתקן את חוק זכיון ים המלח. במסגרת התיקון יוכפפו מפעלי ים המלח, עם מספר שינויים, לחוק התכנון והבנייה ולחוק רישוי עסקים, כחלק מהזיכיון שניתן להם על ידי המדינה.

תיקוני החוק נדרשו לאור אי־הוודאות שהתעוררה בשנתיים האחרונות בנושאים אלה, וכן כדי לאזן בין האינטרס התעשייתי של החברה ובין האינטרסים של איכות הסביבה, התיירות והבריאות באזור ים המלח.

שלשום החליטה ועדת השרים להפרטה, כי הפנייה לוועדת הכספים של הכנסת לאישור מכירת גרעין הניהול בקונצרן כימיקלים לישראל תיעשה רק לאחר השלמת הליך החקיקה של תיקוני החוק הנוגעים לחברת מפעלי ים המלח.

עוד החליטה הוועדה, לעשות כל מאמץ כדי להשלים את הליכי החקיקה הנדרשים כדי לעמוד בלוח הזמנים שנקבע להפרטת קונצרן כי"ל. הוועדה החליטה, כי הליך המכירה של גרעין הניהול יימשך כמתוכנן, למרות פרישת קונצרן כור מההתמודדות.

הכוונה היא להשלים שלב זה עד תחילת החודש הבא, כדי שניתן יהיה לאפשר את ביצוע ההנפקה הבינלאומית של מניות כי"ל כבר בחודש מארס הקרוב. אתמול הודיעה רשות החברות הממשלתיות, כי מועד הגשת ההצעות לרכישת גרעין הניהול יידחה במספר ימים בשל העיכוב שחל באישור הממשלה לתיקוני החוקה.

'סוכני הביטוח מזהירים מפני חקיקה לפנסיה מקיפה חובה

(עתי"ם). אזהרה מפני חקיקה של פנסיה מקיפה חובה, העלולה למוטט את ענף הביטוח, השמיע ביום רביעי שאול פסטרנק, נשיא לשכת סוכני הביטוח בישראל. הוא ציין, כי בצעד זה מבקשים, למעשה, למחוק את ענף הביטוח מעל פני האדמה.

"לוקחים תעשייה משגשגת, מוצלחת ובעלת ביקוש אדיר, כמו ענף ביטוח החיים, ורוצים לעשות אותו סוף מה", אמר פסטרנק במסיבת עיתונאים שהתקיימה בבית סוקולוב בת"א, לקראת כנס "ביטוחים '95".

פסטרנק אמר, שאסור שחיפזון ושיקולים פוליטיים יובילו לחקיקה לפנסיה מקיפה חובה. "במדינות המערב בעולם ניסו שיטה זו ונכשלו, אין כל סיבה להפעילה בארץ", הטעים. הדובר הוסיף, כי הסובסידיה של קרנות הפנסיה שמקבלות תשואה מהאוצר של 5־6 אחוזים, תגרום לכך שהצרכנים יצטרכו לסבסד אותה. הם, לדבריו, אינם יכולים לממן סיבסוד כזה.

להלן נמסר, כי עד לנובמבר 1994, הונפקו כ־297 אלף פוליסות ביטוח חיים, שהן למעלה ממיליארד ו־250 מיליון ש"ח – גידול של 20.2 אחוז ביחס לשנת 1993.

אורי צובבר, יו"ר הוועדה המארגנת של כנס "ביטוחים '95", מסר פרטים על הכנס שייערך בין התאריכים ה־6־9 בפברואר. צפויים להשתתף בו למעלה מאלף סוכני ביטוח, אנשי חברות, ואישים פוליטיים, בהם שר המשטרה, משה שחל, יו"ר ההסתדרות, חיים רמון, ראשי הענף ואחרים.

בין הנושאים שיידונו בכנס, יהיו מקומו של סוכן הביטוח בסביבה שיווקית משתנה, השלכותיה של פנסיה חובה ממלכתית ועוד. שאול פסטרנק הודיע על הגשת מועמדותו לתפקיד נשיא לשכת העצמאים. "אני מאמין כי בכוחי לחולל תמורה גם בלה"ב, כהמשך לתפנית שנוצרה עד כה", אמר.

במסיבה השתתפו גם ד"ר משה בן־אליעזר ומוטי קינן, מנכ"לים משותפים של לשכת סוכני ביטוח בישראל, זאב וינה, ממלא מקום נשיא הלשכה, ואלון אבקזון, יו"ר הוועדה לביטוח חיים של הלשכה.

חקלאי הגליל עוד לא קיבלו פיצויים לשנת '94

(עתי"ם). חקלאי הגליל והגולן טרם קיבלו את הסיוע המובטח להם בשל נזקי הטבע של שנת 1994. ראשי היישובים המושבות בגליל והגולן פנו בעניין לשר החקלאות, יעקב צור, ולשר האוצר, אברהם שוחט, ומחו על "אוזלת היד של כל הגורמים המטפלים בעניין".

"מצב החקלאים באזורנו, שנפגע בצורה החמורה ביותר, קשה מאוד. למצב זה יש השלכות כלכליות וחברתיות חמורות", כותב יוסי מזרחי, ראש מועצת יסוד המעלה ויו"ר איגוד מושבות הגליל, במכתב לשרי האוצר והחקלאות.

שערי מטבעות חוץ ביחס לשקל

18.1.95		בנק ישראל: שער יציג	בנק ישראל: שינוי באחוזים	[illegible]	[illegible]	[illegible]	[illegible]	[illegible]	[illegible]	[illegible]	[illegible]	[illegible]
ארצות הברית	1 דולר	[illegible]	[illegible]	[illegible]	[illegible]	[illegible]	[illegible]	[illegible]	[illegible]	[illegible]	[illegible]	[illegible]
בריטניה	1 ליש"ט	[illegible]	[illegible]	[illegible]	[illegible]	[illegible]	[illegible]	[illegible]	[illegible]	[illegible]	[illegible]	[illegible]
גרמניה	1 מרק	[illegible]	[illegible]	[illegible]	[illegible]	[illegible]	[illegible]	[illegible]	[illegible]	[illegible]	[illegible]	[illegible]
צרפת	פרנק	[illegible]	[illegible]	[illegible]	[illegible]	[illegible]	[illegible]	[illegible]	[illegible]	[illegible]	[illegible]	[illegible]
הולנד	1 גילדר	[illegible]	[illegible]	[illegible]	[illegible]	[illegible]	[illegible]	[illegible]	[illegible]	[illegible]	[illegible]	[illegible]
שוויץ	1 פרנק	[illegible]	[illegible]	[illegible]	[illegible]	[illegible]	[illegible]	[illegible]	[illegible]	[illegible]	[illegible]	[illegible]
שבדיה	1 כתר	[illegible]	[illegible]	[illegible]	[illegible]	[illegible]	[illegible]	[illegible]	[illegible]	[illegible]	[illegible]	[illegible]
נורבגיה	1 כתר	[illegible]	[illegible]	[illegible]	[illegible]	[illegible]	[illegible]	[illegible]	[illegible]	[illegible]	[illegible]	[illegible]
דנמרק	1 כתר	[illegible]	[illegible]	[illegible]	[illegible]	[illegible]	[illegible]	[illegible]	[illegible]	[illegible]	[illegible]	[illegible]
פינלנד	1 מרק	[illegible]	[illegible]	[illegible]	[illegible]	[illegible]	[illegible]	[illegible]	[illegible]	[illegible]	[illegible]	[illegible]
קנדה	1 דולר	[illegible]	[illegible]	[illegible]	[illegible]	[illegible]	[illegible]	[illegible]	[illegible]	[illegible]	[illegible]	[illegible]
אוסטרליה	1 דולר	[illegible]	–	[illegible]	[illegible]	[illegible]	[illegible]	[illegible]	[illegible]	[illegible]	[illegible]	[illegible]
דרום־אפריקה	1 ראנד	[illegible]	[illegible]	[illegible]	[illegible]	[illegible]	[illegible]	[illegible]	[illegible]	[illegible]	[illegible]	[illegible]
בלגיה	10 פרנק	[illegible]	[illegible]	[illegible]	[illegible]	[illegible]	[illegible]	[illegible]	[illegible]	[illegible]	[illegible]	[illegible]
אוסטריה	10 שילינג	[illegible]	[illegible]	[illegible]	[illegible]	[illegible]	[illegible]	[illegible]	[illegible]	[illegible]	[illegible]	[illegible]
איטליה	1000 לירטה	[illegible]	[illegible]	[illegible]	[illegible]	[illegible]	[illegible]	[illegible]	[illegible]	[illegible]	[illegible]	[illegible]
יפן	100 ין	[illegible]	[illegible]	[illegible]	[illegible]	[illegible]	[illegible]	[illegible]	[illegible]	[illegible]	[illegible]	[illegible]
ספרד	100 פסטה	[illegible]	[illegible]	[illegible]	[illegible]	[illegible]	[illegible]	[illegible]	[illegible]	[illegible]	[illegible]	[illegible]
ירדן	1 דינר	[illegible]	[illegible]	–	–	[illegible]	–	–	[illegible]	–	–	–
מצרים	1 לירה	[illegible]	[illegible]	–	–	[illegible]	–	–	[illegible]	–	–	–
אקי	1 ECU	[illegible]	[illegible]	[illegible]	[illegible]	–	[illegible]	[illegible]	–	[illegible]	[illegible]	–

מנהל בית האופרה מתפטר "לא בגלל הביקורת"

"החריגה מהתקציב הראשוני תסתכם בכ־12־15 מ' ש"ח"

(עתי"ם). מנהל בית האופרה והמשכן לאומנויות הבימה, אדרי עופר, שהודיע בשבוע שעבר על התפטרותו מניהול הבית, כינס אתמול מסיבת עיתונאים ובה נימק את התפטרותו.

עופר ציין, כי לא מיהר להתפטר בגלל הביקורת הקשה שנמתחה על בית האופרה, אלא בגלל דעתו של ראש העיר, רוני מילוא, וחברי מועצה אחרים שלא ראו בעין יפה את העובדה, כי הוא ממלא את שני התפקידים, של מנהל בית האופרה והמשכן לאומנויות הבימה. הם ביקשו להפריד בין שני התפקידים.

"לפני שהדבר הזה יגיע לממדים של אי־אמון מהולם, חשבתי שנכון מצדי לעשות את הצעד הזה". באשר לטענות על ניגוד האינטרסים בין שני תפקידיו אמר, כי במרבית האופרות בעולם יש מנהל אחד על שני החלקים, של האופרה ושל משכן האומנויות.

עופר אמר, כי הוא לא מתפטר בגלל דו"ח מבקר העירייה, שיפורסם בקרוב. הוא העריך, כי בעקבות הדו"ח "יהיו כל מיני אנשים שינסו לעשות ממנו מטעמים כאלה ואחרים. אבל זה חלק מהמשחק הציבורי שלנו", אמר.

המנהל הודיע כי יתפטר ב־15.4.95. הוא אמר כי הבית נבנה בעיקר לאופרה ומחול, וכי יש קושי בקיום קונצרטים בגלל בעיות אקוסטיקה. "אנו נמצאים במצב סביר, אבל לא התיימרנו להגיד שהאקוסטיקה נהדרת. התפקיד של היועץ האקוסטי, של האדריכל ושל צוות האופרה, לא יסתיים עד שנגיע לאופטימום".

עופר התייחס גם לכך שלא כל היושבים באולם רואים את כל הנעשה על הבימה, כפי שהובטח תחילה. "יכול להיות שטעינו שאמרנו כי מכל מקום רואים את כל הבמה ושומעים נפלא, והאנשים חשבו שאנו יכולים לעשות הוקוס פוקוס. יש מקומות מסוימים, בערך מאה, בשני צדי היציע, ששם יש הפרעה בראייה בגלל מעקה היציע".

הוא הסביר, כי מטעמים בטיחותיים גבוה מעקה יחסית גבוה שיצר הפרעה לכמה מקומות. "גילינו את העניין הזה כערך חודשים לפני הפתיחה, עשינו תיקון מסוים שאיפשר ראייה סבירה מכל המקומות". למרות זאת, ציין עופר, במהלך פברואר יחולו תיקונים נוספים בשדה הראייה.

עופר סיפר כי באולם האופרה בקופנהאגן יש צפיפות בין הכסאות וחוסר נוחיות. העיתונאים העירו, כי בית אופרה זה נבנה לפני עשרות שנים.

המנהל הפורש אמר עוד, כי באשר לעלות הפרויקט, מדובר בסכום כולל של כ־150 מיליון דולר, כאשר התקציב הראשוני היה 82 מיליון ש"ח. הוא ציין, כי מדובר בריבית של שנים, והדגיש כי החריגה תסתכם בכ־12־15 מיליון ש"ח.

"ליקית": אזור חופשי לייצור

מאת כתבנו הכלכלי

המועצה הארצית לתיכנון ולבנייה אישרה את שטח אזור "ליקית" (צפונית מזרחית לבאר שבע) כאזור חופשי לייצור. חוק האזורים החופשיים לייצור בישראל, התשנ"ד 1994, קבע כי בסמכות המועצה הארצית לייעד שטחים בהתאם לחוק זה.

כיוון שאזור שטח "ליקית" היה אזור "קרקע חקלאית", הובא הנושא לדיון במועצה, אשר כאמור, החליטה לשנות את ייעוד הקרקע של השטח ולהכריז על שטח "ליקית" כאזור חופשי לייצור.

מדובר בשטח של 2,000–2,500 דונם, שיועד לאחרונה בעידכון תוכנית המתאר המחוזית למחוז הדרום, כשטח בעל חשיבות לפיתוח באר שבע כמטרופולין.

הוועדה המחוזית מחוז הדרום בתמיכת עיריית באר שבע ומועצה אזורית שמעונים, מעוניינים מאד בפיתוח השטח ומקווים שהפיכתו לאזור חופשי לייצור תביא יזמים לאיזור.

14 בארות מים בשטח הערבה שיעברו לירדן

(עתי"ם מזרח). מקורות מהימנים מסרו לעיתון "אלראי", כי בירדן מגבשים טיוטת מסמך כדי לאשרו אותו עם ישראל, המגדיר את אופן אירגון וניצול בארות המים באזור אל־עמר־צופר בדרום, שיועברו לריבונות ירדנית לאחר שינוי הגבולות, בהתאם להסכם השלום שנחתם ביניהן.

מספר הבארות הפעילות הוא 11 וכמות המים שתישאר מהן מוערכת בכ־4 מיליון מטר מעוקב, נוסף לשלוש בארות שאינן פעילות. ניצול הבארות יעשה באמצעות ירדן וחברה ישראלית שמעלת יחד עם ירדן. ישראל היא זו שתשלם את עלויות העבודה.

מנכ"ל רשות המים וההשקיה, קצי קטישאן, ביקר בישראל ונפגש עם בכירים ישראלים. הביקור ארך יום אחד ונועד לדון בחלק מהסוגיות הסבוכות הקשורות בסעיפים העוסקים בנושא המים בהסכם השלום.

קרא ביום ו' בדבר

מה מרגיז את מובארק
המתיחות ביחסי ישראל־מצרים / דן אבידן

חללים אפורים
עדויות קשות על הנעשה במרתפי השב"כ / נתן רועי

יום לימודים ארוך
אנטומיה של משבר פוליטי / אמיר נוימן, דניאל בר־סימון

סליחה, טעות בזיהוי
מחקרים חדשים על מחוננים / יעל פישביין

הזכויות שנשכחו
חוקים מיטיבים עם המעבידים / ישראל לנדרס

השד הצטמק – ונותר מאיים
קצב הגידול הדמוגרפי הואט / חגי פורשנר

יורם פרי, דניאל בלוך, שלמה אהרונסון, אמיר אורן, אמנון אמר, תרזה איזנברג, אביב אלחסיד, יקיר אלקריב, איתן בן נתן, מוטי בסוק, שלמה גינוסר, יאיר גרבוז, דניאל דגן, אפרים דוידי, יורם הרעה, עליזה ולך, דן חמיצר, שמואל טל, אבנר כץ, און לוי, מושיק לין, גיורא מנור, שלמה ניצן, טל סילבר, מיכל סלע, כאמילה עאורף בדר, מרים פוקס, מירי פז, טדי פרויס, זאב פרי, ורדה צימרמן, גדעון קוץ, אורי קרמן, דני קרמן, תומר קרמן, פאית רבינא, דוד רובין, אלי שרייבר (חתולי)

משא דבר־השבוע דבר שישי
דבר אחר

צה"ל והמתנחלים

בפקודת תהליך השלום

אם רבין אינו מסוגל לעמוד נגד ניסיונות הסחיטה של המתנחלים, אולי יש צורך בהקמת תנועת התנגדות נוסח יש גבול בנושא ההתנחלויות

עדנה דרי

בימים אלה אני תוהה מה קרה לתנועת "יש גבול". האם העובדה שלא קמה תנועת מחאה נגד הרחבת אפרתה, או עיבוי, בנייה, הרחבה של יישוב שייעקר בעוד זמן מה, אומרת שכל אחד חושב שטוב למות למען אפרתה?

בעיצומו של תהליך השלום, כאשר המתנחלים היו צריכים להיות עסוקים בתכנון חייהם בתוך הקו הירוק, או כנתיני המדינה הפלסטינית, הם זועקים, מפגינים ומוסיפים שוב את התנהגותם הבריונית. יכולתם להפגין נסמכת, כמובן, על הסכמתו של צה"ל להגן עליהם, כי זו היתה לשון הפקודה.

האם אין זה הזמן שתקום תנועת מחאה למען המשך תהליך השלום? הטענות נגד תנועה כזו ידועות. אם יסרבו השמאלנים למלא כל פקודה, אולי גם הימניים יסרבו. בבקשה, שיסרבו. יש רק תנאי אחד שכל מסרב כזה יהיה חייב למלא על-פי כללי הדמוקרטיה – לרצות את העונש על סירובו, כלומר, לשבת בכלא.

אנו זוכרים את ההתעללויות באנשי "יש גבול" שנשלחו בלי סוף לכלא. זהו באמת מעשה שטני. אך מי שהשלום חשוב לו צריך להיות מוכן גם לכך.

הטענה הבאה היא, כמובן, שתהיה פה מלחמת אחים. אולי זו ההזדמנות לברר מהי מלחמת אחים. כאשר הפגנה לא-חוקית מפוזרת, לפעמים גם באלימות, על-ידי כוחות משטרת ישראל האם זו מלחמת אחים?

לא תהיה כאן מלחמת אחים אם המצווים על ביצוע החוקים יפעילו אותם באופן שווה נגד כל צד. נגד מסרבי השירות ונגד מתקיפיהם. התוצאה תהיה שקהל היושבים בבתי הכלא יהיה מגוון יותר.

אם לא תקום שוב תנועת "יש גבול" באמת לא יהיה גבול למה שהמתנחלים יצליחו לסחוט מן הממשלה.

ד ב ר   ה י ו ם

דין בלי דיין

למונח "סיעה" יש, בדרך כלל, משמעות שלילית, עוד הרבה קודם שסיעה ב' במפא"י התפלגה והיתה לאחדות העבודה: באיסלם היתה סיעת המקופחים, ה"שיעה", לזרם שכפר במרותם של הסונים, במחלוקת השוסעת דת זו עד היום ומאיימת בין השאר על ישראל, מאיראן עד לבנון.

בכנסת ישראל יושבות סיעות, לא רשימות ולא מפלגות. שלא כסיעות בתנועות פוליטיות, אמורות סיעות הכנסת להיות מאוחדות בתפקודן ובהצבעתן, שהרי הבחירות אינן אישיות. בכנסת הנוכחית, יו"ר הסיעה הגדולה מכולן, זו של העבודה, הוא גם יו"ר הקואליציה, הכוללת נוסף למפלגתו את מרצ וחליפות גם סיעות אחרות, בעבר ש"ס וכיום יעוד.

ראשות הסיעה והקואליציה אינה נחשבת כחברות בממשלה או אף כראשות ועדה חשובה, הכספים או החוץ והביטחון, אך זו כהונה המחייבת את בעליה. הוא, כמובן, מי שאמור לדרבן את עשרות חבריו, מהם המפגינים תדיר אי-נחת ממעמדם הזוטר מדי או מעמדותיהם הרחוקות מדי, לרסן את הסתייגותם מהחלטות הרוב ולהתאמץ למענן, פן יישארו במיעוט.

אלי דיין, היודע כל זאת, בחר להצליף בסיעתו אך לא בעצמו ולמרוד במנהיגותו של ראש ממשלתו ומפלגתו, יצחק רבין. דיין מבקש להירשם בעיני בוחריו – שבפניהם יופיע בוודאי גם בבחירות הבאות, [illegible] תחת רגלה של איזו רשימה – כלוחם אמיץ [illegible] אחרי. נוח לו, ככל הנראה, להצטייר כמי שהקריב עצמו על מזבח דעותיו, אבל בה בעת הוא גם נאחז בקרנות המזבח.

רבין, שאינו חשוד באהדה יתרה לפוליטיקאים המתקראים דיין, אף שעד לאחרונה ייחד יחס זה למשה ולא לאלי, הניח למשבר אלי דיין להתמשך יתר על המידה. גם מתוקף הגינה הפנימי של הולכת רבין להמתין עד להצבעת אתמול, שמא תימצא פשרה שתניח את דעת דיין, היה על ראש הממשלה להגיב על מרד ראש הסיעה בחריפות. רבין כבר ספג את מרד חיים רמון ושני חבריו לסיעה הבלגה על מרד דיין, שאליו חבר עד השבוע גם רפי אדרי, היתה שומטת כל בסיס למנהיגותו.

דחיקת דיין אל הספסלים האחוריים אמנם מסכנת את סיעתו ערופת הראש באובדן אצבע חיונית (אם כי לא גורלית) בהצבעות נוספות, אך בברירה הקשה שאליה נקלע רבין בפרשה זו הכרח היה שהדין יקוב גם את דיין, שהרי מאחוריו מציצים חברים אחרים בסוגיות שונות, חברתיות ומדיניות.

מהלכי הממשלה

כרוניקה של אובדן שלטון

עושה רושם שהממשלה גמרה אומר לרסק את שלטונה במו ידיה: התהליך המדיני מוטל על הקרשים וגם בתחום הכלכלי-חברתי נעשות שגיאות קשות; במצב עניינים זה לא צריך בנימין נתניהו לעשות מאומה חוץ מלהמתין

דרור ניסן

בחינת מהלכיה של הממשלה במהלך השנה האחרונה, ובפרט בחודשים האחרונים, הן בתחום המדיני והן בתחום הכלכלי-חברתי, מעלה את הרושם שהיא אינה חפצה כלל בהמשך שלטונה.

הניסיון לפענח את הקוד, אם יש בכלל כזה, המנחה את פועלה או העדר פועלה, את התבטאויות שריה, הפקרות חברי הכנסת שלה, מוליך למסקנה שהממשלה גמרה אומר לרסק את שלטונה במו ידיה, לשמר את "הישגי" קודמתה ולעשות ככל שרק ניתן לשובה. הנה איפוא כרוניקה של אובדן שלטון בהתהוותו.

הדרך המבטיחה שנפרצה באוסלו הולכת ונסתמת. הסדר הביניים מיושם באורח חלקי, מגומגם ומאכזב, ודומה שהוא כבר אינו רלבנטי ואין בו עוד כדי להפיח חיים בהסכם ולהשיב לו את אמונם של שני העמים. האסירים הפוליטיים עודם בבתי האסורים, הכיבוש והריבוי הברוטלי נמשכים ברוב חלקי הגדה המערבית, החיסולים נמשכים, המצב הכלכלי רק החמיר ועימו גברה הקצנה הדתית והלאומנית.

במצב עניינים מייאש כזה נראה שגלי טרור חמאסי וג'יאהדי הם רק עניין של זמן והם שיחסלו סופית את הסכם אוסלו שממילא עומד כבר זמן רב על כרעי תרנגולת.

אולם באמור לעיל לא די. גולת הכותרת למסע הקבורה השיטתי שעורכת הממשלה לתהליך המדיני, שהתיימר להיות גדול הישגיה, היא חידוש המפעל ההתנחלותי – המורסה של הסכסוך בין שני העמים.

תחת אמתלות שונות ומשונות, ובביטוי מילולי אורווליאני כמו "עיבוי", "הרחבה", "השלמה", "פיתוח" ו"מיגון", מתחדשת תנופת ההתנחלות וההפקעה. חלקה ביוזמה ובגיבוי ממשלתי והשאר כתוצאה מאימפוטנציה של הממשלה והעדר רצונה להתעמת ולמשול.

למראית עין ממשיך להתקיים דיאלוג בין ממשלת ישראל לרשות הפלסטינית. שר החוץ ואנשיו באים ויוצאים ומשתוללים והעודף התקשורתי קיים. אולם ללא תכלית. שני העמים מתקשים למצוא כף ולהאמין במה שיכול היה להיות פיוס היסטורי, אבל הפך למסטיק לעוס, מאוס וחסר טעם ותעווה.

אם תימשך הדינמיקה המסוכנת הזו יהפכו רוב התומכים הפוטנציאליים לשלום בשני העמים למנוכרים ומיואשים והקנאות תשוב תשתולל בראש חוצות.

רובם המוחלט של מצביעי מפלגת העבודה ושמאלה ממנה לא העלו את ממשלת רבין כדי שזו תעשה בקולם קרדום לחפור בו, תמשיך לקיים את ההתנחלויות ותנהל מדיניות סיפוחיסטית, מפקיעה ומנשלת, לשביעות רצונם של הקיצונים שבמתנחלים. זוהי הונאה וגניבת דעת, וספק אם לשם כך נחוצים היו מהפך פוליטי וחילופי שלטון. אחרי ככלות הכל את זאת ידעו גם ממשלות ימין לעשות ולא פחות טוב.

שמיכות פוך חולקו אתמול לקשישים נצרכים בביכור ציון בירושלים, במסגרת המבצע "אל תשליכני לעת זיקנה". בין המחלקים היו שרת העבודה והרווחה אורה נמיר וראש מטה השכונות סעדיה מריציאנו (צילום: רוני נעמן)

קליטת העלייה

מכותרות סקר תרחק

מי שכוונותיו בבחינת הישגי קליטת העלייה מחבר המדינות מניפולטיביות ואינטרסנטיות בוחן את הנושא בהסתמך על הנחת מוצא מעוקמת. ואם גישה תקשורתית שטחית משרתת מצג מעוות זה, תמונת המצב נפגמת

עליזה ולך

הספקולציות על הקמת מפלגת עולים לקראת הבחירות לכנסת הבאה החזירו לסדר היום, הפוליטי והתקשורתי, את העיסוק בשביעות-רצונם של עולי חבר המדינות מקליטתם בישראל. שביעות-רצון, מעצם טבעה, אינה נמדדת באמות-מידה של שיפוט אובייקטיבי, והיא עניין לשיפוט סובייקטיבי, ערטילאי במידה רבה.

מי שכוונותיו בבחינת הישגי קליטת גל העלייה העצום מחבר המדינות מניפולטיביות ואינטרסנטיות בוחן את הנושא בהסתמך על הנחת מוצא מעוקמת. ואם גישה תקשורתית שטחית משרתת מצג מעוות זה, תמונת המצב נפגמת.

לפני יותר מחצי שנה אמרתי לשר הקליטה, יאיר צבן, במסגרת ראיון איתו, שהוא כישלון הסברתי כיוון שאין הוא מצליח להביא למודעות הציבור את הצלחתו של מפעל קליטת העלייה. "אני חושב שהבעיה העיקרית אינה נעוצה במשרד הקליטה או בי", השיב צבן. "כל הבכירים המובילים בתחום התקשורת, הכתובה והאלקטרונית, פסקו את פסוקם, שמבחינתם נושא העלייה והקליטה, שהיה הלהיט התקשורתי של שנת 1990, ואולי גם של המחצית הראשונה של 1991, איבד מקסמו במהלך התקופה".

עד כמה הוא איבד מקסמו אפשר היה להיווכח שלשום מהכותרות בעיתונים, שדיווחו על ממצאי סקר (מאוגוסט 1994) על "הסתגלות עולי חבר המדינות בישראל", שביצעה ד"ר מינה צמח מ"דחף", בשיתוף עם ד"ר אלי לשם וזימונה ויזל, על-פי הזמנת המחלקה לעלייה ולקליטה של הסוכנות היהודית. בכותרת ב"הארץ" נמסר, כי "רק 10 אחוזים מעולי חבר המדינות הסתגלו לחיים בארץ". ב"מעריב" הבליטו בכותרת, כי "15 אחוז מהעולים הרווקים רוצים לרדת; 36 אחוז לא ימליצו לחבריהם לעלות לישראל". ב"דבר" בישרה הכותרת ש"כרבע מהעולים ימליצו למכריהם ברוסיה על עלייה", וב"על המשמר" – "93 אחוז מהעולים חושבים כי יישארו בארץ".

אפשר ללגלג על כך ש"על המשמר" היה היחיד שהבליט בכותרתו את "החדשות הטובות" מפני שביקש להיטיב עם השר ממפ"ם, הממונה על הקליטה. יותר נבון לתמוה, מן ההיבט המקצועי גרידא, מדוע בחרו העיתונים האחרים להכתיר את הדיווח על הסקר בממצאים השליליים. אם "15 אחוז מהעולים הרווקים רוצים לרדת", כפי שבישר "מעריב", פירוש הדבר, ש-85 אחוז מהעולים הרווקים אינם רוצים לרדת מהארץ. נתון כזה אינו ראוי לכותרת? מדוע מבליטים בכותרת את עמדת המיעוט, המבוטל יש לציין, ולא את עמדת הרוב? יתר על כן, אילו בדק מישהו בקרב כל אזרחי המדינה, גם לילידי הארץ, את שאלת הנכונות לירידה, האם לא היה מקבל נתון דומה? מה איפוא מייחד את העולים בשאלה הזאת?

הכותרת של "הארץ" על הסתגלותם של 10 אחוזים בלבד מהעולים לחיים בארץ אף היא מעוקמת. בניתוח הממצאים מבהירים מבצעי הסקר, כי "הרמה הגבוהה ביותר של קליטה (שווה-ערך להסתגלות) היא מענה לכל הצרכים האינסטרומנטליים: עבודה סדירה, ובהתאם לכך מפרנס (לפחות אחד) במשק הבית, הכנסת משק הבית מעבודה (של לפחות 3,000 שקל לחודש), דיור קבע (דירה בבעלות או שכירות ציבורית) ויכולת שיחה בשפה העברית". ממצאי הסקר מורים, כי אכן רק כעשירית (12 אחוז) מהעולים עונים לכל הקריטריונים. אלא שהסתגלות אינה בהכרח מצרף של כל המדדים האלה ושמדורג לרמה גבוהה ביותר של קליטה. יכול אדם להיות שבע רצון מהסתגלותו גם אם לא קיבל מענה לכל הצרכים האינסטרומנטליים המדדים, כשם שיכול אדם, שבא על סיפוקו לגבי כל הצרכים האלה, ואף יותר מן הממוצע, לא להסתגל למנטליות הישראלית, למשל.

הסקר המקיף, שמדובר בו, אינו מייפה את המציאות ואינו מכער אותה. כמו כל סקר הוא מודד, באמצעים סטטיסטיים, עניינים מדידים. מי שמבקש לכמת את הישגי הקליטה, ואינו מחפש בהזדמנות הזאת יתצ"נים פוטנציאליים לציונות, יכול למצוא בו גם ממצאים מעוררי סיפוק, כמו: שיעור המועסקים בכלל העולים שבכוח העבודה הוא 86 אחוז (אגב, כמו בכלל אוכלוסיית ישראל), גם אם רק כשליש מכוח העבודה מועסקים במקצוע שבו עבדו בחו"ל; ל-45 אחוז מבין המשפחות שעלו עד סוף 1993 כבר יש פתרונות דיור של קבע; בבעלותן של כשליש מקרב משפחות העולים יש מכונית.

עיתונאי ה"מכסה" סקר תקופתי, או אירוע שבו דווח על ממצאיו, אינו נדרש לעבות את דיווחו בכל הידוע לו על התחום שבו הוא מתעסק, אבל עליו לנצל את בקיאותו לשיקוף נכון של הדיווח. סקרי פופולריות של פוליטיקאים ומפלגות כמוהם כטבלת ליגה של קבוצות כדורגל – פעם קבוצה אחת בראש הטבלה ופעם היא נדחקת מהצמרת. סקרי עמדות מסוג זה שבחן את מידת הסתגלותם של עולי חבר המדינות נדירים יותר ואין לטפל בהם על-פי משבי-רוח אופנתיים.

הסקאד והלאו

בנות האל הקטנות שלנו

גורל אחד לבת-אל עובדיה מרמת-גן ולבת-אל משולם מחברון, שתי ילדות שטילי אויב נורו לעברן וכמעט הרגון. שתיהן הפכו מטרות לשנאה שאינה יודעת גבול

יוסף אחימאיר

זהו סיפורן של שתי ילדות. שתיהן בנות הארץ הזאת, ישראליות, יהודיות, ושתיהן נושאות אותו שם נדיר ויפה: בת-אל. סיפורה של האחת הוא בן ארבע שנים, סיפורה של האחרת בן כמה ימים.

שני סיפורים, שהם כמעט אותו סיפור, אותו גורל – סיפורן של שתי ילדות, שהוא סיפור חיינו בימים אלה בארץ-ישראל. סיפור של שתי ילדות, שתי בנות-אל, שטילי אויב נורו לעברן וכמעט הרגון. וזהו סיפור של אויב רצחני, שיורה ללא אבחנה, שמבקש דם יהודי באשר הינו יהודי, שמחפש דרכים ואמצעים לחיסול הקיום היהודי.

בת-אל הראשונה היא בת-אל עובדיה, היום כבר בת שמונה. לפני ארבע שנים היא נפצעה בביתה הרמת-גני, שנהרס מפגיעת טיל סקאד עיראקי. נפצעה אך ניצלה, והיום, בגיל שמונה, כבר לא חבושה, עדיין עם צלקת על צווארה ועם אותו חיוך מקסים ששבה לב כל אז ועתה. היא הפכה לסמל מלחמת הסקאדים בישראל, סמל לשליט אכזר ומכוער, שהאויבת שלו היתה ילדה בת ארבע, תושבת רמת-גן.

בת-אל השנייה היא בת-אל משולם, גם היא ניצולת טיל – טיל לאו שנורה לעבר דירתה בבית שניאורסון בחברון. הפעם נורה הטיל לא ממרחק אלף ק"מ, אלא ממרחק אלף מטר. לא מבגדאד הרחוקה הוא שוגר אלא מהקסבה הסמוכה. הפעם הטיל לא התפוצץ, רק גרם נזק לבית ובת-אל, שהיתה לבדה, לא נפגעה. אולם כמו טילי הסקאד כך גם טיל הלאו מסמן את התרופה קיצונית במלחמת הטרור הערבי במדינת ישראל ובאזרחיה היהודים.

גורל אחד לבת-אל עובדיה ולבת-אל משולם. הן, הילדות התמימות והנפלאות הללו, הפכו מטרות לשנאה הערבית שאינה יודעת גבול, ואשר גברה דווקא מאז החל "תהליך השלום". בת-אל מחברון ובת-אל מרמת-גן (ועתה בבני-ברק) רוצות לגדול בשלום בארצן, במדינתן, וכמוהן עוד ארבעה וחצי מיליון יהודים. הם מוכנים אפילו לשלם "מחיר" תמורת השלום [illegible] – אבל מקבלים בתמורה טילים הרסניים ורצחניים. כי כך ורק כך מפרשים בבגדאד, בקסבה של חברון, בעזה ובדמשק את רצון השלום הכן והאמיתי של ישראל.

לא רק היישוב היהודי בחברון הוא בקוץ בבשרם של הערבים תאבי הטריטוריות, ההתפשטות והכיבוש. גם רמת-גן ובני-ברק, תל-אביב וחיפה, ירושלים ורמלה הן יעד לשאיפות הבלתי-נסתרות שלהם. שאיפות שאותן הם רוצים להשיג בכל דרך – גם ליד שולחן המו"מ וגם באמצעות מסגרי הטילים. באחת ידו לוחצת את ידי שלוחי ממשלת השמאל בישראל ובאחת ידו לוחצת על ההדק, כדי לחסל את בנות-האל הקטנות שלנו, את עתידנו ואת קיומנו במולדתנו. ואין הבדל בעיני אותם רוצחים בין ערי ישראל לבין ההתנחלויות.

אבל כשאתה מביט בתמונות הללו, הניבטות אליך מן העיתון, זו של בת-אל עובדיה וזו של בת-אל משולם, אתה מתמלא גאווה על הילדות הנפלאות שלנו. אתה מתמלא תקווה שלמרות תאוות הרצח של אותם ערבים מבקשי נפשנו, ולמרות חולשת-הדעת של אלה המנהיגים כיום את מדינת ישראל ועיניהם כהו מלראות את הסכנות האורבות ומלקרוא את הכוונות האמיתיות של בני שיחם, עוד עתיד גדול נכון לנו במולדתנו.

מיסי החינוך

דרוש חוק חינוך חינם

לכאורה יש בישראל חוק חינוך חינם, אבל החוק הוא כל-כך מיושן וכל-כך בלתי-רלוונטי למציאות של היום, עד שלמעשה הוא כמעט לא קיים

יעל פישביין

ישראל היא שילוב מוזר בין פיגור ומודרניות. היא מוציאה הון עתק על חינוך, יותר מהרבה ארצות מתקדמות, אבל בניגוד לרוב הארצות הנאורות אין בה חינוך חינם. מיסי החינוך מגיעים לאלפי שקלים בשנה לילד, והם נגבים בצורה בלתי-שוויונית, בלתי-צודקת ובלתי-הגיונית.

גביית מיסי החינוך נערכת בחלקה על-ידי הרשויות המקומיות, בחלקה על-ידי בתי הספר ובחלקה על-ידי עמותות הורים, ללא בקרה ולעיתים תוך עבירה על כללי המינהל התקין ותוך יצירת פתח ענקי לשחיתויות ולבזבוז כספי ציבור.

אילו היו יושבים בכנסת אנשים שבאמת איכפת להם מה יהיה על חינוכו של הדור הבא ולא קוטפי כותרות שטחיים, הם היו מתמקדים כבר מזמן בתוהו ובוהו השורר בתחום החינוך והמודעות לחשיבות העיסוק בתחום זה היתה אולי מביאה להתלכדות הכנסת כולה, מימין ומשמאל, סביב חיקוק חוק חינוך חינם.

לכאורה יש בישראל חוק חינוך חינם, אבל החוק הוא כל-כך מיושן וכל-כך בלתי-רלוונטי למציאות של היום, עד שלמעשה הוא כמעט לא קיים. התוהו ובוהו הקיים במיסי החינוך נובע מחולשתו של החוק. הוא אינו מגדיר את חובות המדינה בתחום החינוך, את מספר שעות הלימוד, את גודל הכיתה המקסימלי ואת סל השירותים המחייב. הוא עמום וערטילאי ומותיר פירצה ענקית המאפשרת לרשויות, לעמותות הורים ולהנהלות בתי-ספר להתנגח לכיסי ההורים ולקחת משם מלוא חופניים כסף.

למדינת ישראל יש עודף של כ-4 מיליארד שקל כתוצאה מעלייה בגביית המיסים. במקום לנצל את העודף הזה להורדת הגירעון שאינה משמעותית לאיש חוץ מאשר לכמה גבאים שטופי מוח באוצר, אפשר היה להשקיע אותו בחינוך חינם שממנו יהנו רוב ההורים והילדים המהווים לפחות שני שלישים מאוכלוסיית המדינה.

חוק חינוך חובה חינם היה מאפשר את ביטולן של כל אגרות החינוך הנגבות על-ידי הרשויות המקומיות, שעצם קיומן מאפשר יצירת פערים אדירים ובלתי-סבירים בין תלמידים המתגוררים ברשויות עניות לתלמידים המתגוררים ברשויות עשירות, בין תלמידים יהודים לתלמידים ערבים.

חוק חינוך חובה חינם היה מאפשר לבטל את התעשייה הלא-מקצועית והבזבזנית להחריד של החינוך האפור, של ההשתוללות הראוותנית בתחום טיולי בתי הספר, של המגביות הפרועות מההורים הנערכות לשם קניית מחשבים, מזגנים, תנורים ומה לא.

אפשר להבין את העובדה שמנהיגות החינוך העכשווית אינה נאבקת על חינוך חינם. ממשלת רבין פיטמה אותה בהרבה כסף המאפשר לה לרברב על הקופה ולטפוף ביד רמה ובבירוקרטיות בולשביקית שלא היתה כדוגמתה את כל מי שנזקק לכספי חינוך. מה שפחות מובן היא שתיקתם של הלובי החברתי ולובי החינוך בכנסת, שאינם נאבקים על חינוך חינם. ייתכן שהסיבה לשתיקה היא שיש "על הנייר" חוק חינוך חינם, ואת העדר החוק מבנים בשם המטעה "תשלומי הורים". התשלומים האלה הם מס לכל דבר, הנגבה בהיגיון הכרתי אווילי רק מההורים, ולאף אחד אין שליטה עליו.

ח"כ אלי דיין נתפס ליום חינוך ארוך, בלי להעלות על הדעת שיום חינוך ארוך יכול להיות עוד מסחטה מההורים. אנשי האוצר גילו כבר את החוכמה הזאת, לגבות כסף מההורים עבור יום חינוך ארוך ובכך לחסל סופית את האוניברסליות של חוק חינוך חובה חינם.

האוניברסליות הכוזבת ביסוד חוק חינוך חינם מפריעה לעשירים ולתומכיהם באוצר. היא אומרת שהעשיר והעני כאחד לא משלמים עבור חינוך. השוויון ביניהם בחינוך מפוצה על-ידי כך שמהעשיר גובים יותר מס הכנסה. הקבוצה העשירה ושלוחותיה באוצר לא רוצה לשלם יותר מס הכנסה. היא מוכנה לשלם מיסי חינוך ישירים לרשות המקומית ורצוי לבית הספר, כי זה נותן לה שליטה על בית הספר ועל מה שנעשה או לא נעשה בו.

יש לשים קץ ליכולת הזאת לכופף את בתי הספר ואת הרשות המקומית לאינטרסים של העשירים – המושגת על-ידי תשלומים ישירים לבתי הספר או לרשויות המקומיות בהעדר חינוך חינם – על-ידי הנהגת חוק חינוך חינם עד י"ב. אבל חוק אמיתי, לא קריקטורה עלובה של חוק כמו שיש היום.

יהודי ארה"ב

מפסידים נקודות לאיסלאם

השפעתה של הקהילה היהודית בארצות-הברית הולכת ומתמעטת, בניגוד בולט לעליית כוחה של הקהילה הערבית האמריקאית

דוד פורמן

באחרונה שודרה בסי.אנ.אנ כתבה על עליית כוחו של האיסלאם בארצות-הברית. הדגש בכתבה היה על האיום בכוח שמאיים האיסלאם הקיצוני על אורח החיים שבו מורגלים האמריקאים. אולם היה בה כדי להצביע על פן נוסף של המציאות שצריך לעורר דאגה בקרב יהודי ארצות-הברית. עלייתו המהירה של האיסלאם שם מתרחשת על חשבון התמעטות השפעתה של הקהילה היהודית האמריקאית.

היהודים מהווים פחות משלושה אחוזים מכלל אוכלוסי ארה"ב, אבל השפעתם גדולה בהרבה משיעורם היחסי באוכלוסייה בגלל הפעלתנות הפוליטית המאפיינת את הקהילה היהודית. ישראל הסתמכה תמיד על השתדלנות ועל כוח ההצבעה של יהודי אמריקה כששטחה את ענייניה בזירה הפוליטית של העם האמריקאי.

עם זאת נטו מאז ומתמיד להפריז מעט בעוצמתה של ההשפעה היהודית. כל עוד שירתה המדיניות הישראלית את האינטרסים של ממשלת ארה"ב, נראה היה כאילו ההשפעה היהודית פועלת גדולות ונצורות. אבל כל אימת שהיה ניגוד אינטרסים בין ישראל וארה"ב, לא עזר שום אקטיביזם פוליטי יהודי למען ישראל. כדוגמה אפשר לציין את מדיניות ההערכה מחדש שנקט הנשיא ג'ימי קארטר, אשר במסגרתה התעכב משלוח של מטוסי אף-16 לישראל, את מכירת מטוסי הריגול והקרב לערב הסעודית על-ידי ממשל רייגן ואת הקפאת הערבויות האמריקאיות על-ידי ג'ורג' בוש.

המקום שבו נודעה השפעה ממשית ליהודי ארה"ב הוא תא הקלפי. במדינות רבות תלויים מועמדים לקונגרס או לסנאט בקול היהודי. הואיל והיהודים הצביעו פעמים רבות כאיש אחד, וכיוון שבכל עניין הנוגע לישראל הם נוטים להיות חד-ממדיים, היתה להם נטייה להצביע בעד מועמדים שהיו ליברלים ואוהדי ישראל כאחד.

אבל כל זה משתנה עכשיו, ובקצב מהיר יותר ממה שהיו יהודי ישראל וארה"ב רוצים לחשוב. ראשית, אין לדבר עוד על שלושה זרמים דתיים עיקריים – הפרוטסטנטי, הקתולי והיהודי – אלא לכלול ברשימה זרם רביעי, הוא האיסלאם. מספר המוסלמים, או ליתר דיוק הערבים האמריקאים, עולה כמעט על מספר היהודים האמריקאים.

שנית, הגידול המהיר של קבוצת הערבים האמריקאים עומד ביחס ישר להתמעטות המהירה במספרם של אמריקאים בעלי זהות יהודית. ריבוי נישואי התערובת וההתבוללות בקרב היהודים האמריקאים, יחד עם שיעורי ילודה נמוכים, גורמים לצמצום האוכלוסייה היהודית האמריקאית.

שלישית, אי-אפשר עוד לומר שהיהודים באמריקה מצביעים אדבלוק. ככל שהם מגשימים את החלום האמריקאי להיות מקובלים, כך משתווים דפוסי ההצבעה שלהם לאלה של האוכלוסייה הכללית. היהודים גם אינם טרודים בענייני ישראל, ולא רק מפני שהיא נתפסת כיום כמדינה השרויה בשלום, אלא גם מפני שהם רואים עצמם אמריקאים ומושגים כמו אומה, אתניות ותרבות ממלאים אצלם תפקיד קטן.

הבחירות לבתי המחוקקים שהתקיימו לאחרונה מוכיחות את הדברים שנאמרו לעיל. אם ההשפעה היהודית אמנם ניכרת, ואם היהודים נוטים להשקפה ליברלית, כיצד ייתכן שבריכוזים היהודיים הגדולים של ארה"ב מצליח שמרן כמו פיט וילסון להיבחר למושל קליפורניה, ואילו ליברל כמו מאריו קואומו מפסיד את משרת מושל ניו-יורק? לא זו בלבד שליברלים רבים ברחבי המדינה הפסידו את משרותיהם, אלא גם תומכי ישראל נלהבים הוצאו לגמלאות.

כל הדברים הללו עומדים בניגוד בולט לעליית כוחה של הקהילה הערבית האמריקאית בארה"ב. "איסלאם רפורמי" הוא דבר שאינו קיים. כל המוסלמים, ואין זה משנה עד כמה הם חילונים, רואים את "האני הדתי" שלהם כמחויב למסורת המוסלמית. כתוצאה מכך נאמנותם לענייניהם של הערבים (והנתפסים כענייניו של האיסלאם) אינה יודעת פשרה. נוסף לכך נוטים עדיין הערבים האמריקאים לראות עצמם כזרים ברחוב האמריקאי, ועל כן ניסיונות ההשתלבות שלהם אינם עולים יפה כל-כך.

פלורליזם אינו חלק מן המסורת האיסלאמית, ואף שהערבים לחמו זה בזה יותר פעמים מאשר הם תקפו את ישראל, כשמגיעים הדברים לעמדתם הכוללת כלפי המדינה היהודית הם מצליחים להגיע לאחדות ללא כל קושי. ישראל גורמת לתגובת שרשרת בקרב הערבים האמריקאים, ודבר זה קושר אותם בקשרים הדוקים זה עם זה במסגרת עמדה פוליטית מאוחדת.

השפעתם של הערבים האמריקאים על מדיניות החוץ של ארה"ב תלך ותגדל. לאי-השתלבותם בחברה האמריקאית, יחד עם נטייתם הטבעית לסגור שורות, תהיה השפעה עמוקה על המציאות הפוליטית בארה"ב. השאלה כיצד ישפיע הדבר על הקהילה היהודית בארה"ב חשובה יותר מהשאלה כיצד תושפע מכך ישראל.

למרבה הצער אין ישראל או הקהילה היהודית יכולות לעשות הרבה כדי לעצור את התמורות הללו.

צ י ת ו ט י ם

ת ג ו ב ו ת

כל הכבוד למיכאל קרפין

אימה נפלה על הציבור על הגילוי שגילה מיכאל קרפין על השחיתות של מאפיה שנקראת הרבנות הראשית. מסתבר, שאדם שאפילו הוא דתי מתפלל שלוש פעמים ביום, לא אמין עד שהוא לא משלם לרבנות הראשית את השוחד הנקרא כשרות. לא רק זאת, מנהל "תנובה" גילה, שהמפעל משלם דמי כשרות ברחובות, בתל־אביב, בירושלים, בחיפה ועוד, כי כך הם רוצים. כל זאת מחוץ לתשלומים מתחת לשולחן שאין גבול לסחיטה. בעלי מלונות, עסקים חייבים לתת ולתת שמא יפסלו אותם. עד היכן הגענו? על בקבוק מים יש הכשר הרבנות, על לחם, על כל שתיה שהיא, על כל דבר סיפשי יש הכשר הרבנות. לא רק זאת, יש ורב לא אוכל מכשרות רב אחר, כלומר, אין אמינות בין הרבנים.

המצרכים מתייקרים ב־50% תמורת שחיתות זו. הציבור חייב לבלוע זאת, כי אין מי שיתקומם נגד גזילה זו. התעשיינים צועקים חמס, שהגזל הזה עולה 2 אחוזים מהמחזור שלהם, זה אומר מיליוני שקלים לשנה. רק תעשיית המזון משלמת לחמסנים אלה חמש מאות מיליון שקלים לשנה עבור ההכשרים. מסתבר, איפוא, ש־80% מהמדינה נכנעים ל־20%. הסובלנות לא פוקעת, כי אולי אולי נצטרך לצרפם לקואליציה איזושהי. לכן, אלה מכתיבים לי מה לאכול ותמורת זאת עלי לשלם ביוקר רב עבור כל מצרך.

מסתבר משהו יותר גרוע, הזלזול בבג"צ. למרות פסיקתו אין איש יכול להביא בשר כרצונו. נשאלת השאלה: מי שולט בארץ זו? הממשלה שנבחרה כחוק, או איזו כת שהתבדלה בדעותיה הפנאטיות הכרוכה בסחיטות כספים ממי שניתן, ואפילו ממי שלא ניתן, כי יש להם אמצעים לכך. השיטה בידם.

כידוע, כל המפלגות הגדולות נגד סחיטה זו, אבל מפחדות להביע זאת בקול רם שמא יבולע להן בהרכבת קואליציה. לכן, יש להפריד את הדת מן המדינה. בארצנו חיים אנשים בני דתות שונות ואין להטיל עליהם מרות דתית עם כשרות רבנית דווקא. תנו לכל אחד להיות כרצונו. על המפלגות לאזור אומץ ולבוא בגלוי נגד כפיה דתית. אדם באמונתו יחיה (ואני לא דתי וגם לא אנטי־דתי). עם הגילוי של מיכאל קרפין לציבור יש להחרד ולעשות את ההפרדה.

משה הובר, תל־אביב

משל העגל(ון)

לנוכח העובדה, כי ממשלת ישראל מצהירה על הפסקת ההתנחלות מחר, ואילו מועצת יש"ע מפעילה דחפורים על (כמעט) כל גבעה גבוהה תוך הרס כל עץ (זית) רענן מאידך, נשאלת השאלה: מי למעשה שולט בשטח המוחזק הקרוי הגדה המערבית או יהודה ושומרון.

מחד, הרי לא ייתכן, כי כלבנון היינו ולרפובליקת בננות דמינו. ומאידך, כיצד ייתכן, שכל אשר יודע כל דרדק במדינה הזאת, כי תנופת ההתנחלויות תוך נישול נמשכת, לא יודעת ממשלת ישראל. ואולי למעשה משרתים המתנחלים את מדיניות הממשלה, אלא שזו ברוב "צניעותה" מסתירה זאת מהציבור? ואגב, מי מממן את מיבצעי ההתנחלות האלה? האם יהא זה מוגזם להאמין, כי הממשלה, בתנועה סיבובית כלשהי, עושה זאת, ואולי הממשלה באמת רוצה לשלוט בשטחים המוחזקים אלא שאינה יכולה?

תהייה אחרונה זו, מזכירה לי את עגלון העיירה סטעך, כי אתונו, הידועה כעצלה במיוחד, כשהיא רוצה, שועטת במהירות רבה ומשיגה אף את סוסי הכפר. אלא מאי? היא אף פעם לא רוצה.

הקורא מוזמן להחליט מי מבין הגורמים הפועלים שהוזכרו לעיל הוא העגלון ומי, לא עלינו, האתון. העגל, זה ברור, הוא הציבור שוחר השלום והמתנגד להתנחלויות ההרסניות, אשר מביט בעיניים כלות במתרחש.

נפתלי אורינר, ירושלים

מה כתב אלי ויזל על קסטנר

בימינו, כאשר כמעט כל אמצעי התקשורת בישראל (טלוויזיה, רדיו ועיתונות) מנסים להראות, שישראל קסטנר בעצם היה גיבור שהציל יהודים רבים בתקופת השואה, ולא כפי שקבע נשיא בית המשפט המחוזי בירושלים ד"ר בנימין הלוי: "מכר את נפשו לשטן". חשוב להביא לפני הציבור הישראלי מה כתב אלי ויזל "בוגר אושוויץ" ובעל פרס נובל לשלום על קסטנר.

"איש שהיה מנהיג ציוני נסע בכל גרמניה הנאצית עם דרכון גרמני בכיסו: איש שעשה הכל כדי להציל 1,600 יהודים ובתהליך זה הקריב כחצי מיליון אחרים: איש שהיה יושב ראש של ועדת ההצלה בבודפשט, שיכנע את הצנחנים הארץ־ישראלים שהגיעו להונגריה כדי להציל את אחיהם, להיכנע לגסטפו; איש שהיה חייב ללכת לנירנברג ובית המשפט הבינלאומי – י. ב"ען כנציגם של מאות אלפי קורבנות היהודים והיה צריך להאשים את הרוצחים בלהט ובזעם: איש זה הלך לנירנברג כדי לשחרר את קולונל הס"ס קורט בכר".

AGAINST SILENCE - The Voice and Vision of Elie Wiesel Selected and Edited by Irving Abrahamson HOLOCAUST LIBRARY New York Page: 274.

יהושע בן־עמי, הרצליה

האומנם כסדום היינו...

אין עם ישראל חסר דאגות ולא קשיים. לאחרונה נתבשרנו על התבססותה של מאפיה רוסית בארץ, מבלי שנוקדים תרופה למכה אשר עוד צפויה לרשויות ולציבור – בעודה באיבה.

ממשלת ישראל, שיש לה צרות צרורות בכל המגזרים והעדות חייבת לנקוט כבר עתה ומיידית בפעולת מנע לבנוע את "כאב הראש" שבפתח. הלהיטות אחר כסף מצד הבורסה חורים אלה כבר משקיעים ממון רב בבורסה, רוכשים נכסים, אך גם ממלאים רחובותינו בזוהמה אנושית ובפשע מאורגן וכבר מאיימים על אורחינו בחטיפות ילדים ועוד, כי ישודרו.

יש גבול לדמוקרטיה מופקרת ואם ידעה המדינה לפעול בשעתו נגד ראש המאפיה באה"ב – היהודי מ. לנסקי ולגרשו מכאן – חובה על משטרת ישראל, השב"כ והרשויות האחרות לעשות ובלא רחם לחיסול תופעה זרה ומסוכנת זאת ולאלתר. זוהי מצוות עשה בטרם יהא מאוחר, כי גורל המדינה בדרך היישר כחזונם של ראשונים ומייסדים. יתרכז שר המשטרה בסביבת המסד שנבנה בדם וזיעה של חלוצים, במקום לעסוק בשולי.

ישראל קסטנברג, קרית חיים

לקראת המלחמה הבאה

לא לפני שלום אנו עומדים, אלא לפני מלחמה איומה ונוראה. ובפעם הראשונה מאז התחייה הלאומית תהיה זו מלחמת הפחד משלום, שכל תכליתה לחסום כל דרך לשלום.

האדם שבו תלו רבים תקוות של יזום מהלך שלום עם ארצות ערב יהיה נושא דגל המלחמה.

מהלך מדיניותו של רבין כולו מעיד על סירוב לשלם את מחיר השלום. באיזה שהוא שלב או אולי שלב שכבר החל עלול לחשוב רבין: הרי לפי מצב העניינים אי־אפשר להשיג שלום. פירושו של דבר, שתתחולל באיזור מלחמה בה ינסו הערבים להשמיד את ישראל. ומכיוון שממילא צפויה לנו מלחמה עדיף שאני – רבין – אזום אותה בטרם יהיה בידי הערבים נשק גרעיני. אפתיע אותם במלחמה כוללת במועד הנוח לי.

הנחתו של רבין, כי המלחמה הכוללת בלתי־נמנעת מחייבת אותו לפתוח ביוזמת התגרות בערבים שהיא מסוכנת מאוד. מחשבה מסוג זה ניזונה בניתוח המצב המדיני ויש בה היגיון של לוחם החפץ להשיג עליונות צבאית על אויביו, אבל בסיסה מוטעה ומעוות.

מכאן ואילך נהיה כולנו עדים להתדרדרות אירועים מסוכנת לקראת אותה מלחמה שכל תולדתה הוא הפחד משלום.

ישי נאור, שער העמקים

על רבין להתמודד עם האמת

בעקבות הדיווחים של גורמי ביטחון בישיבת הממשלה ב־4.12 על אחזת הכישלון המוחץ של יאסר ערפאת במבחן "עזה ויריחו תחילה" על ראש הממשלה יצחק רבין להתמודד עם האתגר הקשה ביותר בקריירה שלו: למצוא בתוכו את הכוח האומץ הנפשי לשים את העם לפני הכבוד האישי. זה לא קל להודות שכה שהיה אמור להיות הכתר של מפעל חייו יורד לתהום.

אבל, אם רבין יהיה מוכן להתמודד עם האמת ולפעול בהתאם למציאות אין ספק, שרוב העם יתמוך בו. רבין יכול להרוויח פעמיים: כאיש שהיה מוכן לקחת סיכונים כדי להשיג שלום מצד אחד, וכמנהיג שמוכן לתקן את דרכיו כאשר הוא טועה. היום באמת "ישראל מחכה לרבין".

ד"ר אהרון לרנר, רעננה

אתי גורדון

התחרות ע"ש רובינשטיין

52 נגנים מ־22 מדינות יטלו חלק בתחרות הבינלאומית לפסנתר ע"ש ארתור רובינשטיין, אשר תפתח בחודש מרס בתל אביב.

התחרות מוקדשת לשימור רוחו המוסיקלית של ארתור רובינשטיין המנוח ומוכרת כיום כבעלת הדרישות האמנותיות מהגבוהות ביותר בעולם. לתחרות נרשמו תחילה 180 נגנים, אך רק 52 מהם התקבלו, לאחר שהומלצו על ידי מוסיקאים, מהטובים בעולם.

פרופ' אריה ורדי, יו"ר חבר השופטים בתחרות אמר, כי בתחרות זו, בניגוד לקודמות, תינתן למתחרים בחירה חופשית של הרפרטואר, "כל מתחרה יוכל להגיש תוכנית המציגה את אישיותו האמנותית וטעמו המוסיקלי במיטבם". לדבריו, המגמה היא להבליע, ככל האפשר, את האלמנט התחרותי, וכי המטרה היא שהמתחרה ירגיש שהוא מופיע בפני קהל ולא למען השופטים.

מנהל האגודה הבינלאומית למוסיקה ע"ש ארתור רובינשטיין יעקב ביסטריצקי אמר, כי זוהי התחרות השמינית במספר, וציין, כי חבר השופטים הבינלאומי של התחרות מורכב מאחד עשר חברים, אנשי פדגוגיה, פסנתרנים ומבקרי מוסיקה משבע מדינות.

לזוכה במקום הראשון, יוענק פרס כספי של 10 אלפים דולר, המקום השני יקבל 5000 דולר, המקום השלישי 3000 דולר. כמו כן יוענקו מדליות לזוכים במקומות הראשונים. בתחרות יתחתפו שבעה נגנים ישראלים, אשר מלבד התחרות על המקום הראשון בתחרות הכללית, ישתתפו בתחרות לנגנים הישראלים. הזוכה במקום הראשון יזכה בפרס כספי של 5000 דולר. כן יוענק פרס מיוחד על שם עדה ומיכאל כספי, על ביצוע יצירה ישראלית.

(עתיים)

ידידו של האדם

העתון "אל וטן אל ערבי" מוסר כי לאחרונה ניכרת בעיראק תופעה של רכישת כלבים לשמירה על הבתים והחנויות לנוכח ריבוי מעשי השוד, הגניבה והביזה, הנעשים לרוב תוך שימוש בנשק ובהעדר נוכחות משטרתית רשמית.

אנשים שבאו מבגדד מסרו, כי מחירי הכלבים עלו בחודשים האחרונים פי 20. מחירו של כלב שמירה מגיע ל־75 דולר בעוד המשכורת הממוצעת היא 3 דולר בחודש. במצב של אדם לאדם זאב, הכלב הוא ידידו הטוב ביותר של האדם, אבל בבגדד יש מחיר מיותר לידידות.

(עתיים־מזרח)

שווה בין שווים

שר החינוך התרבות והספורט פרופ' אמנון רובינשטיין הודיע כי נשלם תהליך המינוי של ד"ר מאג'ד אלחאג', מרצה בכיר בחוג לסוציולוגיה ואנטרופולוגיה באוניברסיטת חיפה, כחבר במועצה להשכלה גבוהה, במקומו של השופט חאג' יחיא.

ד"ר אלחאג' הוא יליד שפרעם (1951), בעל תואר דוקטור לפילוסופיה של האוניברסיטה העברית (1984) ופוסט דוקטורט של אוניברסיטת בראון (ארה"ב 1985).

השר הדגיש כי, "מינוי זה הוא נדבך נוסף במדיניותו להשיג שיוויון מלא בין כל מגזרי החברה הישראלית. ד"ר אלחאג' מעורב זה שנים רבות בפעילות לקידום היחסים בין יהודים לערבים והוא מסמל דור צעיר של משכילים ערבים, אותם יש לשלב כשווים בין שווים במערכת ההשכלה הגבוהה בפרט ובחברה הישראלית בכלל".

(עתיים)

מוסיקאים אורחים

המנצח הפולני יז'י מקסימיוק יופיע בארץ כאורח הסינפונייטה הישראלית באר־שבע ואף יארח את הסולן לחצוצרה מבלגיה אלן רולאן. השניים יופיעו עם התזמורת בסדרת קונצרטים בארץ וביום שלישי הבא, באולם רקנטי שבמוזיאון תל־אביב.

מקסימיוק הוא יליד גרודנו שבפולין, שם למד פסנתר וניצוח שהפך לחלק העיקרי בקריירה שלו. ב־1975 התמנה למנצח הראשי של התזמורת הלאומית הפולנית וסייר עמה באירופה ובארה"ב. בארץ זו הופעתו השנייה עם הסינפונייטה הישראלית.

החצוצרן אלן רולאן הוא מבכירי נגני החצוצרה בעולם ומרבה להופיע כסולן עם תזמורות מפורסמות ובהרכבים קאמריים. כיום הוא משמש מנהל אמנותי של תזמורת בלגית ואף הקליט עמה תקליטורים. בארץ הוא יופיע ברפרטואר הכולל קונצ'רטו לחצוצרה של היידן וקונצ'רטו של טורלי, כחלק מתכנית ההופעות של הסינפונייטה.

לרגל הקרנת הבכורה של סרטו החדש "ממזר קטן" במוזיאון תל־אביב התארח הבמאי הבריטי הנודע סטיבן פרירס כאורח המועצה הבריטית לתרבות. בהקרנת הבכורה נכח קהל רב של אנשי קולנוע ותקשורת, וידידי המועצה הבריטית לתרבות בישראל. פרירס שבא ל־24 שעות בלבד, הגיע באיחור של שעתיים ונחת מן המטוס ישר לבימת המוזיאון. למרות הלחץ הוא התמודד בהומור בריטי ואמר כי כבר לאחר 65 דקות בלבד, הוא רואה את עצמו כמומחה לתרבות הישראלית. במהלך שהותו הקצר הספיק להפגש עם סטודנטים לקולנוע באוניברסיטת תל־אביב ומיד לאחר מכן טס חזרה ללונדון.
בצילום: אהוד מנור, סטיבן פרירס והמנהל החדש של המועצה הבריטית [illegible] ברוקס.

שר התיירות עוזי ברעם, נכח השבוע בהקרנת הבכורה של הסרטון "שער לשלום" אשר יוקרן בטלוויזיה החינוכית ובבתי הספר לקראת "שנת תיירות השלום". הסרט הופק ע"י שהות הסרטים הישראלים בבימוי של אלי כבר והכיכוב של דובי גל, שאף הצטלמו עם השר לצורך העניין.

"כנעני" הוא שמה של להקת המחול הייצוגית רמלה, שהופיעה השבוע בהיכל התרבות של רמלה במעמד ראש העיר יואל לביא. הלהקה מונה 31 רקדנים ומודרכת על ידי הכוריאוגרף שלמה ממן. להקת כנען נוסדה ב־1983 ומופיעה בתכניות טלוויזיה, ובפסטיבלים בארץ ובחו"ל. באולם זכות שלהם בימלה הופיעו ב־19 קטעי מחול כגון: "זהות נעורים", "חזורים", "משחקים כהחיים", "יהבל פתוחי" ועוד קטעים מגוון הרפרטואר שלהם.
בצילום: בנות הלהקה עם ראש העיר, וכמו מירות יביאים לט"ו בשבט.

כרוניקה של אובדן שלטון

(המשך מעמוד 9)

לא רק התהליך המדיני מוטל על הקרשים עקב פחדנותה של הממשלה. גם בתחומים הכלכליים־חברתיים נעשות שגיאות קשות, אם כי השלכותיהן ותוקפן פחות חמורים מן המהלכים המדיניים.

לממשלה ולשר האוצר שלה כוונות טובות וכיוונם נכון, אך האמצעים והדרך הם שיעור בהלכאות ובהברחת מצביעים.

כל שברי מסעות הנקם והשילום של רמון בממסד ההסתדרותי מושלכים עתה לפתחה של מפלגת העבודה ואילו רמון יצא זך כבדולח.

יותר משהפריד בין הבריאות לפוליטיקה – בכירות סיסמאותיו – הפריד רמון את רב מצביעי מפלגת האם שלו ממאות שקלים נוספים בחודש וממנה. השורה התחתונה של מאבק האיתנים שניהל היא שרוב הציבור יקבל מעתה הרבה פחות בריאות תמורת הרבה יותר כסף.

גם הארגון לא יהפוך לוולונטרי, כמו שרמון הבטיח. הוא יורד אוטומטית מתלוש השכר תמורת שקט שהבטיח רמון בשם העובדים. את חטאיו תשלם מפלגת העבודה ובמחיר רב. בנים אכלו בוסר ושיני אבות תקהנה.

תחת לאסוף את שברי רמון מתעקשת הממשלה לפזרם. הממשלה היתה יכולה לגלם את מס הבריאות בתוך מס ההכנסה, או לחילופין לבטח על חשבונה את חסרי הביטוח הרפואי בלבד, כאלה שידם אינה משגת לעצמם את המינימום הזה. אולם היא מעדיפה לשמר את הנוסחה הקיימת שהיא כמוסת רעל אלקטורלית.

גם הרפורמה במיסוי היא בבחינת כדור בראשה של מפלגת השלטון. אנשי המעמד הבינוני והבינוני הגבוה ישאו בעיקר הנטל, בעוד שהעשירים המופלגים יכולים להמשיך ולשבת לבטח.

המסר מכלול צעדיו של האוצר הוא שמוטב להיות עשיר מאוד או עני מרוד. סתם להתפרנס בכבוד זה ממש לא כדאי.

ואם, בכל אלה לא די לממשלה, היא יכולה לקנות ביחסי העבודה בין אנשיה. הנה השר שוחל, שרק לאחרונה, שעה שויתר על תיק המשטרה, בכה על העדר הקוליגיאליה, וחוסר הפירגון של עמיתיו, החליט להנפיק "מסמך" שמשמעותו הציבורית היא דה לגיטימציה לשר האוצר וצמרת משרדו, חתירה תחת מעמדו ומסמר נוסף בארונה של הממשלה.

במצב עניינים זה בנימין נתניהו אינו צריך לעשות מאומה, אפילו לא למהר לאתרי פיגועים. השלטון מונח על הרצפה וכל שעליו לעשות זה למעט בשגיאות מביכות ולהמתין. יש מי שעובר בשבילו ביסודיות מרשימה.

ח י ר ו ם

תורנות בתי מרקחת

תל־אביב
פרמקסי – ירמיהו 41 – 5442050
אפרטמן – יהודה הלוי 110 – 5613010
בן־יהודה – בן־יהודה 142 – 5223535 (עד 05.00)
סופרפארם – איינשטיין 40 רמת־אביב – 6413730 (עד 24.00)
ירושלים
רינה פארם – דוד ילין 31 – 383788
חיפה
קרית אליעזר – ככר מאירהוף 6 – 511707
פתח־תקוה
קופ"ח כללית – ההסתדרות 21 – 9343395
רמת־גן
מכבי – ר' עקיבא 130 בני־ברק – 6195688
קופ"ח כללית – הרא"ה 8 רמת־גן – 6752918
בת־ים – חולון
מזור – חביבה רייק 20 בת־ים – 583360
קופ"ח – קדושי קהיר 20 בת־ים – 5004141
אהרון – הופיין 52 חולון – 889153
רחובות
כללית – רשו 8 – 445111

טיפול נמרץ לב

● לב 1 – סדירת 24 שעות – 03־5618791
● שח"ל – 03־5625555
● נטל"י – 03־5757788, 177-022-4224

ניידת טיפול נמרץ

● אשדוד 08־551333
● בית־שאן 06־587223
● בת־ים 03־5511111
● הרצליה 09־541333
● חדרה 06־322333
● חיפה 04־512233/4
● טבריה 06־790111
● ירושלים 02־523133
● כפר־סבא 09־33222
● כרמיאל 04־988555
● מגדל העמק 06־540062
● מעלות 04־979333
● נהריה 04־823333
● נצרת 06־573335
● נתניה 09־623333
● עכו 04־912333
● עפולה 06־593334
● פתח־תקוה 03־9311111
● קראון 03־344442
● קרית־ביאליק 04־761062
● קרית־שמונה 06־944333
● ר"ג, ב"ב, גבעתיים 5793333
● רחובות 08־451333
● שדרות 051־897074
● תל־אביב 03־5460111

מרפאות שיניים

תל־אביב
● דיזנגוף סנטר שער 3 או 5 טל' 294869, 03־285822
● טיפולי חירום בבי"ח אסותא – טל' 03־5201515, 5201432/1. 24 שע'. גם בשבת וחג.
● טיפולי חירום, בי"ח איכילוב, תל־אביב. עד חצות (כולל שישי־שבת). 03־5436696.
● תורנות 24 שעות – ה' באייר 20 (כבר המדינה) טל' 254397, 03־452173; יהודה המכבי, איתורית 03־5449911, מנוי 4318.
פ"ת: יפת 99, 09.00־13.00, 16.00־02.00, טל' 864256.
גבעתיים: וייצמן 12, טל' 324547 איתורית 5193193 מנוי 3743.
ירושלים: צפת 23, טל' 251794, 02־253767.
בי"ח משגב לדך – טל' 02־633708, 08.00־16.00, ד' 08.00־19.00.
בת־ים: מרפאת שיניים לטיפולי חירום – קניון בת־ים רח' יוספטל טל' 5531505 – 24 שעות ביממה.

נפגעי אלימות

● סיוע לקורבנות אונס: ת"א (24 שעות) 03־5234819, י־ם 02־514455. חיפה 04־382611. אילת 059־31977.
● רצ"ד – לנשים מוכות – טל' 5461133; טל' 08־550506 – 24 שעות – 02־514111 – 07־376310.
● בסל"ן – קו פתוח לנשים – נפגעות אלימות מינית – מרכז סיוע לנשים בנגב. 08.30־12.00, 16.00־19.00, טל' 057־74907.
● אור אדום – למען נפגעי אלימות [illegible], בתוך האגודה לזכויות האזרח בישראל. טל' 03־663162/3.
● נעמת – ייעוץ בבעיות אלימות במשפחה, א'־ה', 9־16, 03־231675, 03־235922.
● מכורים אנונימיים (נ.א.), מידע תמיכה וסיוע 24 ש'. 03־5131046
● זכויות הגבר במשפחה. 24 ש'. 04־322003, 04־256417, 03־378572.
● האגודה להגנת הילד 03־6961070, 03־6956763
● האגודה לנפגעי תקיפה מינית. טל' – קו חירום 6850041 קו גברים 6850056

תחבורה

● קווי אוטובוס "דן" טל': 5614444.
● "אגד" – טל': 03־5375555.
● זמני נחיתת מטוסים, תקליט: 03־9731111
● מודיעין נמל התעופה 03־9712484
● רכבת זמני נסיעה ותעריפים באמצעות "טלמסר" טלפונים: 03־5652200, 04־303133.

עזרה רפואית ונפשית

● ער"ן, עזרה ראשונה נפשית. ת"א 03־5461111, לילדים ולנוער 03־6961113, י־ם 02־610303 קו ברוסית 02־661122. חיפה 04־672222/3 קו ברוסית 04־672223. כרמיאל 04־9888770 קו ברוסית 04־9887826. נתניה 09־625118 קו ברוסית 09־828755. ב"ש 07־281128 קו ברוסית 07־275871. מבוא הגליל 04־9988410. כ"ס 09־974555. חדרה 06־346789 קו ברוסית 06־343269.
● המרכז להתנדבות בישראל, 03־5614144 לזקוקים למתנדבים ולמבקשים להתנדב.
● מגן, ייעוץ למשפחות נפגעות סמים, א'־ה' 09.00־14.00, 03־829970.
● אנוש – ייעוץ למשפחות נפגעי נפש. 03־5400474, 03־5408672.
● יד ביד, אוזן קשבת לילדים לנוער ולהורים 24 ש'. 03־226027, 04־229488, 04־922222, 02־243358, אילת 09־76366, לחיילים 222732, מ־17 עד 24.
● "אוזן קשבת" לנוער ולהורים. מרכז עידוד ר"ג. 6728697, 6734752, ג' 8.00־13.00, ד' ה' 16.30־19.00.
● "אליפא" – רח' פקעין 7, ימים א'־ה' 16.00־20.00. טל' 5463587, 54620276, 02־663902, 02־663828.
● הועד למלחמה באיידס. מידע וסיוע לחולים 03־614576, 03־566380. ת.ד. 33602 ת"א.
● אל"י, אלימות כלפי ילדים. 03־430879, 03־261070. 08.00 עד 22.00.
● "הקו הלבן", אוזן קשבת להומוסקסואלים ולסביות. 03־292797. ימי א', ג', ה' מ־19.30 עד 23.30.
● קשת חולים – מוקד מידע רפואי. א'־ה' 08.00־20.00, ו': 08.00־15.00. טל' 03־433300.
● מר"א – שיחות רופאים לביקור־בית, ובתחנות מר"א, שעות: 19.00 עד 07.00. טלפון חירום 101.
● הוד ביתן פרטי תורה, סר"ם. קהילת סלוניקי 9 (ליד ביתן) ת"א, 499978.
● אלכוהוליסטים אנונימיים. הפניה לפגישות: 03־319845, 03־202951, 03־319281.
● אלכוהוליזם (24 שעות) 03־721161
● אלכוהוליסטים אנונימיים ירושלים. 02־830092, 02־630524.
● "קשב לקשיש", א.ג.ל.ת. 03־299089. א'־ה' 09.00־14.00.
● אוזן קשבת לגיל הבוגר רמת השרון ימים א'־ה' 16.00־20.00, טל' 5493244.
● נשים במצוקה. קו אדום 09־505720.
● ארגון הורים ארצי, אוזן קשבת לילדים ונוער. 24 שעות ביממה. 03־621515.
● "יד שרה" – שיקום החולה, י־ם 02־244242 ת"א 03־812304, חיפה 04־381704.
● "תהל"ה" – תמיכה בהורים של לסביות והומוסקסואלים. טל. 03־587279.
● תמיכה נפשית לחולי סרטן, 03־435516.
● שירותי חירום פסיכיאטריים כולל ביקורי בית, טל' 03־344615, 03־6750750, מנוי 35888.

תרום דם ותציל חיי אדם

בצל סכנת הגז

שתי חברות גז פועלות בכניסה המזרחית לבאר שבע. בדו"ח מיוחד שחובר במינהל האנרגיה והתשתית נקבע כי מיקום החברות הללו והאכסון במכלי הגז, עלול להמיט אסון על הסביבה הקרובה. מחברי המסמך מתארים מצב מסוכן ביותר וממליצים לפעול לאלתר להעתקת המתקנים לרמת חובב עד ינואר 96. תחקיר מיוחד

מאת אמיר רוזנבליט

היתה זו שעת בין ערביים. טור ארוך של כלי רכב עשה דרכו מזרחה לכיוון הישובים עומר ומיתר. שלווה פסטורלית אפפה את האזור. בראיית עטופת מתלצות רעתה עדר צאן בסמוך לכביש הראשי. מאות קנים הצטופפו במקור המסתרי

מכבי האש מטפלים באזרחים שנפגעו בדליקת הגז בחולות יצחק בדצמבר 1990 (צילום: מיהדי רבקה)

שליש מחסני [illegible] אלה [illegible] ערב [illegible] הקנים היתה [illegible] בדור האש האדיר התנשא לגובה של כמה עשרות מטרים. מאות בני אדם ועשרות כלי רכב נקלעו למלכודת אש ועשן, בלי כל אפשרות להיחלץ. התפוצצויות רבות נשמעו מכל עבר. מכליות התרוממו באוויר. אש, תופת ועשן כיסו את האזור. כבאיות מכבי האש שחשו למקום מהתחנה הסמוכה נראו אובדי עצות נוכח הזוועה. פעולות הצלה מאולתרות החלו בשטח. המקום הוכרז כשטח סגור. עיריית באר שבע הכריזה על מצב חירום. מאוחר בלילה עלה מנין ההרוגים ל־40 בני אדם.

המלצה להעביר

תרחיש מאיים זה הוא אמנם דמיוני, אולם אין בטחון שלא יתרחש בעתיד הקרוב. שתי תחנות הגז 'אמישרגז' ו'פטרולגז', הנמצאות בכניסה המזרחית של באר שבע מהוות סכנה ממשית, מאחר שמתקני הגז במקום אינם עומדים בקריטריונים ובדרישות שנקבעו לאחרונה על ידי מינהל הגז. אי העברתם למקום אחר, המרוחק מכביש ראשי הומה אנשים, עלול להמיט אסון באזור – כך קובעת עובדת בכירה במשרד האנרגיה והתשתית, הממליצה להעביר מהמקום את מתקני החברות הללו בתוך שנה מהיום.

במסמכים שנחשפו על ידי המקומון 'כל־בי' בבאר שבע, המתפרסמים היום במסגרת כתבת תחקיר בנושא, כותבת סגנית מינהל הגז של משרד האנרגיה והתשתית, נורית פרלוב: "בשל המצב המסוכן ובשל הפיתוח הקיים והצפוי של אזור התעשיה, אנו ממליצים לפעול לאתר להקצאת שטחים מתאימים ברמת חובב להקמת מתקנים חלופיים לאלו הקיימים, תוך מתן כל הסיוע ותשומת הלב, לאפשר את תחילת הפעלת המתקנים באתר החדש לא יאוחר מינואר 96".

על פי קביעה זו, עלול אסון כבד להתרחש בכל רגע, אם חלילה יתלקח אחד ממתקני הגז של אחת משתי החברות הנמצאות בכניסה המזרחית לבאר שבע בשדירות בן גוריון. על פי אותו מסמך, תושבי הנגב צריכים להמתין לפחות שנה. שנה תמימה. בצל סכנת התפוצצות התלקחות של בלוני גז. דליפה עם ניצוץ קטן, עלולה להמיט אסון שאיש אינו יכול לשער את ממדיו. מהמסמכים עולה כי משרד האנרגיה והתשתית, משרד הפנים, המשרד לאיכות הסביבה ועיריית באר שבע מודעים לסכנה הטמונה בשני המתקנים של חברות הגז הנמצאות בכניסה המזרחית של באר שבע.

ממצאים חמורים

ההנחיות שנתנה סגנית מנהלת מינהל הבטיחות ורישוי הגז במשרד האנרגיה והתשתית, אשר אושרו על ידי דוד בוצר, מנהל מינהל הגז, מדברות בעד עצמן. לפי ההנחיות הללו, מתקן שאין בו מכלים גדולים מ־120 טון, אך משמש למילוי או פריקה של מכליות כביש גדולות, בנות 25 טון – יימצא במרחק של לפחות 600 מטרים מבתי החולים וכו' ולפחות 400 מטרים מבנייני מגורים וכו'. ההנחיות למתכנן המתקן מגדירות מסגרת כללית למרחקי הפרדה. סקר סיכונים שייעשה במסגרת תכנון מפורט של אתר מסוים, יקבע את מרחקי ההפרדה לסוגי השימושים בקרקע באופן מדויק.

כך למשל, כאשר מקצים קרקע לבתי חולים, בתי אבות ובתי ספר, חייבים לקחת בחשבון את המרחק של בלוני הגז מהמבנה. למשל: מיכל של 40־25 טון חייב להיות במרחק הפרדה של 240 מטרים. מיכל של 80־41 טון חייב להיות במרחק של 400 מטרים וכו'. ב־20 בנובמבר 1994 פנה אלי לדרמן, מנהל היחידה לאיכות הסביבה בעיריית באר שבע למינהל הגז של משרד האנרגיה והתשתית, לבירור נושא מתקני הגז באזור התעשיה בבאר שבע. במכתב תשובה שנשלח על ידי נורית פרלוב, סגנית מנהלת מינהל הגז, נאמר: "מתקני הגז אינם עומדים בדרישות ובקריטריונים שגיבש מינהל הגז לאחרונה (1994), בהסתמך על חוות דעת של מומחים בעלי שם עולמי. על פי דרישות אלה יהיה האזור מסביב לנקודת הסיכון ברדיוס השווה למרחק עד לנקודת ההצתה ועוד מרחק מסביב לנקודת ההצתה שמעבר אליו הדף הפיצוץ נמוך מ־5 פ.ס.א.י. (ההוראות 'לאינטש מרובע' יחידת לחץ א.ר.). אזור זה אסור לבניית דרכים ראשיות".

בסביבה המגורית, נאמר כי במקרה כזה של שחרור גז עלולים אנשים הנמצאים בשטח להדליק את הגז ולברוח מפני ההצתה. המצאותן של מכוניות רבות באזור, עלולה לגרום הן להצתה עצמה והן לפגיעות בנפש, כתוצאה מהעפת המכוניות. במכתבה למנהל היחידה לאיכות הסביבה, מציינת עוד פרלוב, בעניין מתקני הגז באזור התעשיה בעיר, כי "על פי הדרישה, אין להרשות מכלי איחסון גלויים, אלא טמונים בלבד. במקרה של אירוע חמור, יש אפשרות לפיצוץ שיגרם עם שחרור אדי הנוזל הרותח במיכל, היוצרות כדור אשר ברדיוס של כ־100 מטר, עם כל הכרוך בכך, ובנוסף אפשרות של כשל מיכלים אחרים בהמשך. בכל זאת, ניתן היה להשלים עם המצב, תוך נקיטת כל אמצעי הזהירות, לו לא היה שימוש כלשהו בשטח ברדיוס של כ־150 מטרים מכל מיתקן, והשטח הרחוק יותר היה מאוכלס באופן דליל ביותר, אולם המצב בשטח אינו כזה.

פוטנציאל סיכון

"במתקנים קיימות תחנות פריקה ממכליות. תחנות כאלה הן בעלות פוטנציאל סיכון בסדר גודל הגדול מסיכוני גפ"מ (בו טמונים מיכלי האיחסון). הסיכון גדול, כמובן, ככל שתדירות הפריקה גבוהה. במצב הנוכחי, אין עצם המצאות תחנת המילוי, מהווה בעיה מאחר שתדירות הפריקה נמוכה יחסית", קובעת פרלוב. "עם זאת, במבט לעתיד, יש להביא בחשבון פעילות מוגברת בתחנת המילוי ואז נדרש מרחק הפרדה בתוך האזור התעשייתי, של 70 מטרים לפחות, ועוד 70 מטרים של פעילות עם נוכחות דלילה של אנשים".

פרלוב קובעת, כי האכלוס הקיים, נכון לעכשיו, בסמוך למתקנים נמצא בתוך האזור המסוכן ועצם קיומו מהווה גורם סכנה למתקנים: במתקנים יש תמיד גז באוויר ואש גלויה בסמוך לגדר עלולה להיות גורם לאסון בקנה מידה גדול. פרלוב ממליצה, בשל הפיתוח הצפוי של אזור התעשיה (והסמוך למפעל מכתשים), לפעול לאלתר להקצאת שטחים מתאימים באזור התעשיה רמת חובב, כ־12 קילומטרים דרומית לבאר שבע, להקמת מתקנים חלופיים, תוך מתן כל הסיוע ותשומת הלב. לדבריה, יש לאפשר את תחילת מועד הפעלת המתקנים באתר החדש לא יאוחר מינואר '96. פרלוב מפנה את המכתב גם אל מנכ"לי חברות הגז פזגז, אמישרגז וסופרגז ואל מנכ"ל מרכז השלטון המקומי ורס"ן הדס ברדב, מפיקוד העורף.

פרלוב העלתה את ממצאיה בעקבות סיור שערכה בשטח ב־21 בדצמבר. יחד עמה השתתפו בסיור מתכננת סביבתית במשרד לאיכות הסביבה, ליאורה גילוב, רכזת הפיקוח של מזהמי הסביבה בעיריית באר שבע, קינה מאשה, ואחרים. ההמלצה בסיום הסיור היתה לרכז בעתיד את חברות הגז הפועלות בבאר שבע באתר רמת חובב.

מתברר כי במציאות הנוכחית, קיימת סכנה פוטנציאלית חמורה למספר מוקדים באזור, שסביבם מתרחשת פעילות ערה, המרכזות סביבה תנועה של אלפי בני אדם בשבוע: מפעל פלסדרום, לייצור מוצרי בטון, 'מחסני הרכבת' (מרכול מזון), 'הום סנטר', מפעל הטקסטיל 'פולגת', תחנת הדלק באזור, מפעל רמת"א של התעשיה האווירית ואזור התעשיה הסמוך. המפעלים הללו מעסיקים מאות בני אדם ובמהלך השבוע נוהרים אליהם אלפים מתושבי באר שבע והסביבה. זאת, בנוסף לתנועה המסיבית של כלי רכב בכל שעות היום והלילה. דליפה שמביאה בעקבותיה להתלקחות ופיצוץ, עלולה לגרום לאסון כבד, שאיש אינו יכול לצפות את תוצאותיו.

תגובות

מנהל אגף ההנדסה בחברת 'פזגז פטרולגז', אילן מירון, אומר בתגובה כי כל מתקני הגפ"ם המצויים בכניסה המזרחית לבאר שבע נבנו לפני שנים רבות באזור שהוגדר כאזור דלק וגז. לדבריו, לחברת פטרולגז חוות מיכלי גפ"מ ומתקן מילוי מכלים מטלטלים הממוקמים בשדירות בן גוריון בבאר שבע. בהתייחסו למכתב של מנהל הגז, אומר מירון, כי הקביעות בו אינן מקובלות על חברת פזגז והחברה תכלול את תגובתה בימים הקרובים. "על פי מיטב הכרתנו המקצועית, הציבור יכול לישון בשקט. לא לדאוג. חשוב לציין כי השימוש בגז מומלץ על ידי הגורמים הקשורים באיכות הסביבה. בעירת הגז נקיה ובטיחותית בכל מקום בו יודעים להשתמש בגז כראוי, ומתקננו הם כאלה".

מחברת 'אמישרגז' נמסרה התגובה הבאה: מתקננו בבאר שבע נמצא באזור התעשיה ובמרחק בטיחותי מהכביש. המתקן עומד בכל דרישות הבטיחות והתקנים המקובלים בארץ ובעולם, לרבות התקן האמריקאי, שהוא מן המחמירים בעולם. משרד העבודה, הממונה על הבטיחות בהתאם לתקנות אחסון גז, נתן את אישורו למתקן, וכך עשו גם שרותי הכבאות. גברת פרלוב ממליצה, בשל הפיתוח הצפוי של האזור בעתיד, לטפל מעתה בהקצאת שטח ברמת חובב. לשטח זה יועברו כל מתקני חברות הגז המרוכזים עתה באזור התעשיה בבאר שבע. מנהל מחוז הדרום במשרד לאיכות הסביבה, אריק בר שוה, אומר כי המשרד מצדד בהמלצות ואף תובע את העתקת מסופי הגז הקיימים אל מחוץ לבאר שבע.

מהנדס עיריית באר שבע, צבי טליוסף, אמר בתגובה כי העיריה תמנע בכל דרך, כולל פניה לערכאות משפטיות, על מנת למנוע סיכון חיי אדם בעיר. "אנחנו ממתינים לתשובה ממנהל הגז, בקשר לפעילויות שיש באפשרותנו לבצע, כלומר: החמרת רמת הבטיחות ו/ או פינוי המתקנים לאתר לרמת חובב. אם ימליצו לנו לפנות את המתקנים, נבצע את הדבר מהר ככל האפשר".

מסמך

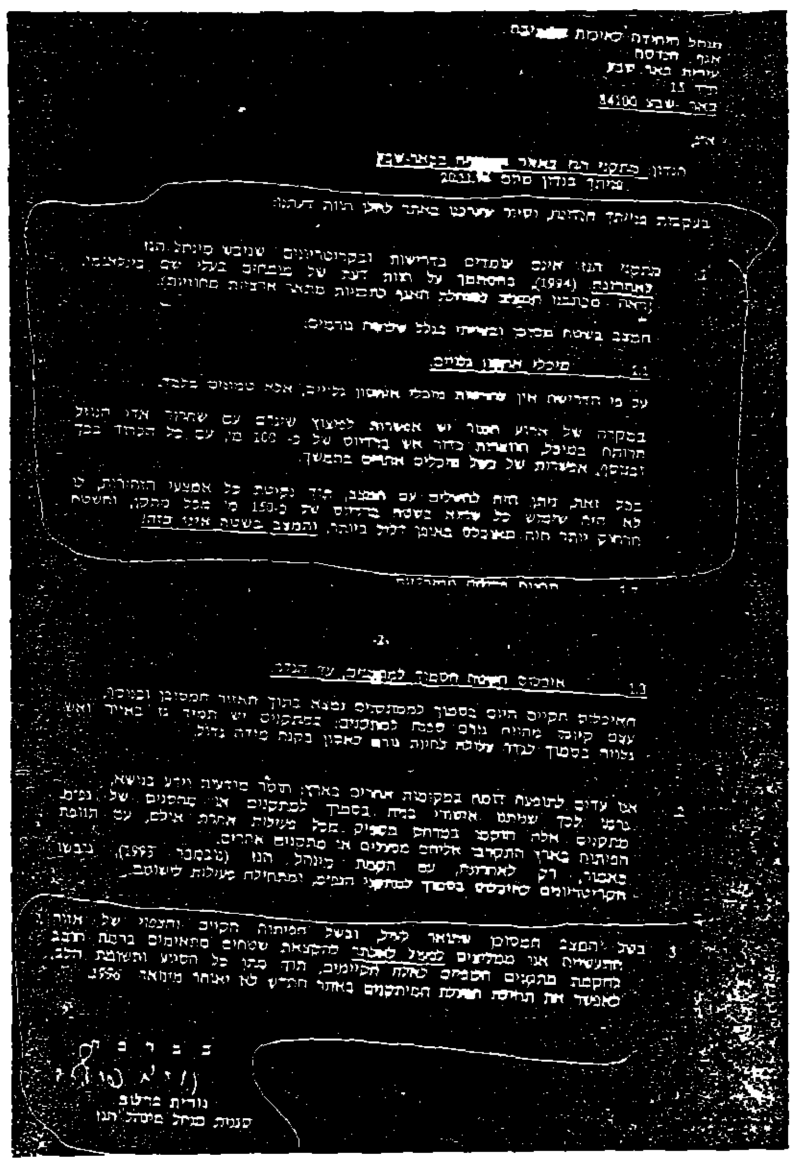

מנהל היחידה לאיכות הסביבה
אגף הנדסה
עירית באר שבע
ת.ד. 15
באר־שבע 84100

א.נ.,

הנדון: מתקני הגז באזור התעשיה בבאר־שבע
מכתבך בנדון מיום [illegible]

בעקבות פנייתך הנדונה וסיור שערכנו באתר להלן חוות דעתנו:

1. מתקני הגז אינם עומדים בדרישות ובקריטריונים שגיבש מינהל הגז לאחרונה (1994), בהסתמך על חוות דעת של מומחים בעלי שם בינלאומי. [illegible]

המצב בשטח מסוכן ובעייתי בגלל שלושה גורמים:

1.1 מיכלי איחסון גלויים

על פי הדרישה אין להרשות מכלי איחסון גלויים, אלא טמונים בלבד.

במקרה של ארוע חמור יש אפשרות לפיצוץ שיגרם עם שחרור אדי הנוזל הרותח במיכל, היוצרות כדור אש ברדיוס של כ־100 מ', עם כל הכרוך בכך ובנוסף, אפשרות של כשל מיכלים אחרים בהמשך.

בכל זאת, ניתן היה להשלים עם המצב, תוך נקיטת כל אמצעי הזהירות, לו לא היה שימוש כל שהוא בשטח ברדיוס של כ־150 מ' מכל מתקן, והשטח המרוחק יותר היה מאוכלס באופן דליל ביותר. והמצב בשטח אינו כזה!

1.2 תחנות פריקה ממכליות

-2-

1.3 אוכלוס השטח הסמוך למתקנים, עד הגדר

האיכלוס הקיים היום בסמוך למתקנים נמצא בתוך האזור המסוכן ובנוסף, עצם קיומו מהווה גורם סכנה למתקנים: במתקנים יש תמיד גז באויר ואש גלויה בסמוך לגדר עלולה להוות גורם לאסון בקנה מידה גדול.

2. אנו עדים לתופעה זהה בבקעות אחרים בארץ [illegible] (נובמבר 1993) [illegible]

3. בשל המצב המסוכן שתואר לעיל ובשל הפיתוח הקיים והצפוי של אזור התעשייה אנו ממליצים לפעול לאלתר להקצאת שטחים מתאימים ברמת חובב להקמת מתקנים חלופיים לאלה הקיימים, תוך מתן כל הסיוע ותשומת הלב, שיאפשר את תחילת הפעלת המתקנים באתר החדש לא יאוחר מינואר 1996.

בברכה,
נורית פרלוב
סגנית מנהל מינהל הגז

האם תעבור הפזורה מהעולם?

הסניף הירושלמי של הקונגרס היהודי העולמי מפיץ את נאומו של איזי ליבלר מאוסטרליה, היו"ר המשותף של חבר הנאמנים של הקונגרס היהודי העולמי ונשיא הוועד הפועל של יהדות אוסטרליה. בנאום תחזית קשה על מצבה של יהדות העולם, וגם התנועות היהודיות בארץ אינן ניצלות מביקורת

מאת גיל זבולוני

ליבלר, המתגורר במלבורן ובירושלים לסירוגין, התפרסם כאחד המייסדים של תנועת המחאה העולמית למען יהודי ברית המועצות, וכיום הוא ממלא תפקיד מרכזי בעיצוב היחסים האסיאנים־יהודים. הוא מקיים קשרים עם מנהיגים באסיה ויזם שורת מפגשים אסיאניים־יהודיים, ובכלל זה הוועידה הראשונה בהשתתפות מלומדים יהודים וסינים שנערכה בבייג'ינג.

מאמריו של ליבלר מתפרסמים בכתבי עת ובכלי התקשורת הבינלאומיים. הוא פירסם שורה של ספרים ומונוגראפיות על ישראל, יהודי ברית המועצות ובעיות יהדות. חיבורו האחרון הוקדש לקיצוניות הדתית היהודית ולסכנה הנשקפת ממנה לעתיד העם היהודי. ליבלר, יהודי מסורתי הקרוב ליהדות הדתית הלאומית, מצטער על הקיצוניות שחלה, לדבריו, במחנה זה.

כעת מפיץ הקונגרס היהודי העולמי את הנאום, שנשא ליבלר במעמד נשיא המדינה עזר ויצמן ביוני השנה, על יחסי ישראל והפזורה. הנאום, המשתרע על 40 עמודים ומחולק ל־12 פרקים, נקרא "משבר הזהות ביחסי ישראל והפזורה – אסון ממשמש ובא". אחד הפרקים בנאום נקרא "הרדיקליזם הדתי של ישראל". בפרק זה אומר ליבלר כי מי שסומך על ישראל שתספק תרופה לכל תחלואי הפזורה, חוטא בנאיביות. אחרי ככלות הכל, גם ישראל עצמה ניצבת בפני בעיות קשות של זהות יהודית. למשל, לאחרונה חל גידול בקיצוניות הדתית בישראל, והדבר חולל מחלוקות פוליטיות וחברתיות ניכרות. כיום, רוב החילוניים, המותחים ביקורת על יהודים דתיים, אינם מבדילים עוד בין חרדים, דתיים־לאומיים ודתיים מתונים.

חובש כיפה כפאנאט

רבים רואים בכל חובש־כיפה, בין סרוגה או בין שחורה, כפאנאט. הבעיות שמעוררת הקיצוניות הדתית מקורן בבתי הספר. וככל הנראה, בעיקר, כדי לספק את החינוך הישיבתי הטוב ביותר שבגדר האפשר, הרבה הורים דתיים מתונים בישראל שלחו ילדיהם לישיבות לא־ציוניות או אנטי־ציוניות. התוצאות הן בלתי נמנעות: קנאים חרדים מתחילים לתפוס את מקום הדתיים המתונים, או אנשי המרכז, בכל הדמות. המגמות האלה התחזקו מאוד בעשור האחרון, במקביל למניפולציות הפוליטיות שגרמו לממשלה להעביר סכומי כסף גדולים לישיבות חרדיות. הדברים הגיעו עד כדי כך שיסודות לא ציוניים מאיימים היום, מימין אפילו, על החינוך הדתי־לאומי.

החרדים הקיצוניים מבדילים בין נאמנות לארץ ישראל ובין בוז למדינת ישראל. אין הם חוגגים את יום העצמאות ולא את יום ירושלים. הם מסרבים להניף את דגל המדינה ולשיר את ההמנון הלאומי ומבזים סמלים אחרים של הממלכתיות היהודית. התיפקוד לתהילה של בני הנוער הדתי לאומי בצה"ל, ובמיוחד ההישגים המרשימים של תלמידי ישיבות ההסדר, המשלבים שירות צבאי ביחידות הקרביות ולימודים בישיבה, זוכים להכרה ולכבוד. אבל הפטור הסיטוני משירות צבאי לתלמידי הישיבות החרדיות מעורר זעם בחברה הישראלית בכללותה ומתגלה כיסוד הרסני ביותר, המגביר את הקיטוב בין המגזר הדתי והחילוני.

ובמישור אחר של הקיצוניות הדתית, ישראל מתייצבת עכשיו מול קבוצה של קנאים לאומניים משיחיים הטוענים שחובתם לציית לחוקים אלוהיים, לדעתם, בענייני מלחמה ושלום. מקצתם, בתמיכה של רבנים, אף טוענים כי זכותם להתעלם מרצונה של ממשלה שנבחרה באופן דמוקרטי ולהפר את החוק.

תופעה זו התרחשה מכיוון שתנועת המזרחי המתונה, כיום המפד"ל, השתנתה במרוצת השנים מקבוצת־מרכז דתית למפלגה משיחית תר"ממרית, המחויבת אך ורק לאידאולוגיית התנחלות קשוחה. המפד"ל ירדה מהזרם הפוליטי המרכזי אל השוליים, וכתוצאה מכך נותרו מאות אלפי ציונים דתיים מתונים בלי שום ייצוג בזרם הפוליטי המרכזי.

הסחף אל הקיצוניות נולד מן האופוריה שנוצרה לאחר נצחון מלחמת ששת הימים. דוקטרינה משיחית מיסטית נעשתה בן־לילה לבשורה פוליטית. בראש התנועה עמדו כמה רבנים שהתיימרו לדעת מהי תוכנית הגאולה המפורטת של הקדוש ברוך הוא. התיאולוגיה הקיצונית החדשה הזאת השתלטה על כל מערכת החינוך של התנועה הציונית הדתית. היא הולידה את הלהט החלוצי המשיחי שהצמיח את גוש אמונים.

היסוד המטפיסי

היסוד המטפיסי, ולא הפיסי, נעשה לגורם המכריע בעיצוב מדיניותה של המפד"ל. לצורות כאלה של קנאות אין גבול. בסופו של דבר הן מערערות על שלטון החוק בשם "חוק־עליון", שמבטל, לשיטתן, את עקרונות הדמוקרטיה. ברגע שמישהו טוען כי הוא יודע בוודאות מה אלהים רוצה, אין מנוס מכך שמתנגדיו יידחו כשונאי ישראל.

כבר ראינו מה טיבה של קנאות כזאת בשנות השבעים, כשצעירים אידיאליסטים, מקצתם אפילו חניכי "בני עקיבא", הקימו את המחתרת היהודית וביצעו מעשים אלימים נגד ערבים ובשלב מאוחר יותר אף התחולל הטבח במערת המכפלה בחברון, ועל אף שהרבה פעילים ציונים דתיים בישראל ובפזורה אמנם גינו אותו, רבים אחרים הגיבו עליו בשתיקה או באמירות דו־משמעיות. בסוף הפרק על הרדיקאליזם הדתי בישראל אומר ליבלר כי הרוצח מקרית ארבע, ברוך גולדשטיין, אמנם נולד וגדל בברוקלין, אך הוא ותומכיו פיתחו את השקפת עולמם בחברה הדתית בישראל.

ועוד: הקיטוב המחריף והולך בין דתיים וחילוניים מחמיר גם את הניכור של הרבה ישראלים ביחס לשורשיהם היהודיים. על כך אומר הרב עדין שטיינזלץ: "הלגיטימציה של הקיטוב יצרה יסוד הרסני להפליא בחברה שלנו... הפער הולך וגדל בין יהודים המזוהים לחלוטין עם יהדותם ובין מקביליהם החילוניים, אינו מחלוקת סתם, אלא סכנה אמיתית לשרידות הלאומית". ואילו הרב יונתן זקס ברוח דומה לכך אומר: "בקרב הלא דתיים רווחים שלושה דימויים: הדימוי החרדי הדתי הפנאטי, דימוי "גוש אמונים" (הלאומני הפנאטי) ודימוי ש"ס (איש עדות המזרח הפרימיטיבי המאמין באמונות תפלות), בקרב הדתיים, הדימוי של הלא־דתי, ובמיוחד כשמוסיפים את התואר חילוני, הוא דימוי של שמאלן פוליטי, אדם שהמוסר שלו רופף, שהקשרים המשפחתיים שלו מעורערים, שילדיו הם משתמשים בסמים בכוח, והוא עצמו רחוק מהמסורת היהודית ועויין אותה".

האם הפזורה עברה מן העולם? אומר ליבלר כי הסימנים הנתונים הסטטיסטיים הבסיסיים האלה מלמדים כי אפשר אולי אפילו ודאי, שאם בעתיד הקרוב לא יחול מהפך המגמות הנוכחיות, הרי מתוך חמישים שנה תצטמצם כל יהדות הפזורה בת הזיהוי רק למובלעות אורתודוקסיות וחרדיות קטנות, שרובן יהיו מן הסתם בגיטאות מתוצרת עצמית.

איזי ליבלר מוסיף ואומר: "כמעט 35 שנה אני ממלא תפקיד בהנהגה של יהדות הפזורה, בתוך הקהלה שלי ובקהלה היהודית העולמית. תמיד האמנתי במרכזיותה של ישראל. אבל הייתי משוכנע גם בכך שהגולה יכולה לשרוד ולשגשג, היום כבר איני משוכנע בכך. אין לי אלא להסיק, ולו גם באי־רצון, שאם לא יחול מהפך במגמות הנוכחיות הפזורה ברובה, פשוט תיעלם. איזי ליבלר אומר: החזות הזאת, מעבירה בי צמרמורת, הלוואי שיתברר כי טעות בידי.

מוות מרצון

עצם האפשרות מקפיאה את הדם בעורקים. אבל אנו חייבים להכיר בקיומה. ייתכן כי הפזורה ששרדה אלפיים שנה למרות רדיפות, חרבות והאפליה – ולפעמים דווקא בגללם – למות איטי ובדוי, הגם שמרצון. ליבלר מביא את דברי המנוח קסטלר הסופר היהודי אונגארי, שעלה בשנת 1926 לארץ נמשך לזרם הרביזיוניסטי ועבד במחיצתו של זאב ז'בוטינסקי בעתון "דאר היום" ובשנת 1931 הצטרף למפלגה הקומוניסטית בגרמניה, והסבר לצעדו כתב בספרו "האל שהכזיב", ועקב השואה חזר קסטלר וגילה התעניינות שוב בציונות וכתב את הספר "גנבים בלילה", הוא אף נידון למוות, במלחמת האזרחים בספרד כאשר שימש כסופרו של ה"ניוז כרוניקל" הלונדוני ומשפרסם מאמרים על סיוען של איטליה וגרמניה לפראנקו נאסר ונידון למות רק בהתערבות משרד החוץ הבריטי שוחרר. קסטלר זה במסה שלו "עקבות הדינוזאור" כתב לפני 40 שנה וז"ל: "עכשיו שהיהודי הנודד השלים את שליחותו, עליו לזרוק את התרמיל ולהפסיק לתת יד לחורבנו הוא. אם לא למען עצמו, הרי למען ילדיו וילדי ילדיו, העשן של תאי המוות מרחף עדיין מעל אירופה, יש לשים קץ לכל גולגלתא בעולם".

מרחב תכנון מקומי רחובות
הודעה לפי סעיף 149 לחוק התכנון והבניה
בקשה למתן הקלה
בהתאם לסעיפים 150–146 לחוק התכנון והבניה תשכ"ה־1965, ניתנת בזה הודעה כי הוגשה בקשה למתן הקלה בבנין על חלקה 266 בגוש 3702 [illegible] רחובות, כדלקמן: א. תוספת 10% [illegible] יח"ד [illegible] 7 יח"ד במקום 6 יח"ד המותרות.
כל [illegible] ללא תמורה [illegible] הודעה זו בעיתון.
י. [illegible], יו"ר הוועדה המקומית לתכנון ולבניה רחובות

הודעה לפי סעיף 149 (1) לחוק התכנון והבניה תשכ"ה־1965
נמסרת בזאת הודעה כי לוועדת המשנה של הוועדה המקומית לתכנון ולבנייה מרחב ראשון־לציון הוגשה בקשה להקלה בגוש 5116 חלקות 24, 25 רחוב חולות ה, מגרשים 257/1; 258/1 מיתחם 02.
לפי תכנית מתאר/תכנית מפורטת נמצאת החלקה הנ"ל באזור מגורים ג 1. ומותר לבנות עליה 4 מבני מגורים בני 12 קומות.
בקשת בעלי החלקה: הקלה 10% במספר יחידי הדיור המותרים מ־40 יח"ד ל־44 יח"ד ותוספת קומה לכל מבנה.
לכל מי שיש התנגדות מאיזו סיבה שהיא לבקשה הנ"ל יואיל להגישה בכתב בפירוט הנמקות ובליווי תצהיר חתום בפני עורך דין המאמת את העובדות שעליהן היא מסתמכת וזאת בתוך 15 יום החל מיום פרסום הודעה זו. באם לא תתקבל בתקופה הנ"ל כל התנגדות לעיל, תובא הבקשה לאישור.
מאיר ניצן
יו"ר הוועדה המקומית לתכנון ולבניה
מרחב תכנון מקומי ראשון־לציון

הודעה בעניין חוק תכנון ובנייה
הוועדה המקומית לתכנון ולבניה "שרונים"
רח' שטמפפר 5 טל: 09־625602/362/325
נתניה 42402
שעות הקבלה: בימי א' ו־ד' בשעות 8.00־12.00 וביום ד' 15.00־17.45
הודעה
נמסרת בזה הודעה לציבור בהתאם לסעיף 149 לחוק התכנון והבניה תשכ"ה־1965, כי הוגשה לוועדה בקשה להרשות הקלה עד 6% בשטח הבניה (בית קיים – תוספת) בהתאם מבנין [illegible].
שם המבקש אביבה ארזנב, גוש 8024, חלקה 184, ישוב אבן יהודה, רחוב [illegible] 3.
כל מי שיש לו התנגדות לבקשה הנ"ל, יגיש התנגדותו המנומקת בכתב, לוועדה המקומית לתכנון ולבניה, לפי הכתובת הנקובה לעיל תוך 14 יום מפרסום הודעה זו.
צבי הירש, יו"ר הוועדה המקומית "שרונים"

אורי עופר: לא התפטרתי בגלל דו"ח המבקר

במסיבת עיתונאים שקיים אתמול אמר עופר כי התפטר בשל הטענה על ניגוד אינטרסים בין שני תפקידיו וענה אחת לאחת על הטענות שנשמעות נגד האולם, האקוסטיקה, הבכאות ועלות הפרוייקט

מאת אביבה זלצמן

"לא התפטרתי בגלל דו"ח מבקר העירייה או הביקורת על המשכן, אלא בשל הטענה שיש ניגוד אינטרסים במילוי שני התפקידים, מנכ"ל המשכן ומנכ"ל האופרה, ואני מבין כי בשלב זה אי אפשר להפריד בין השניים". כך מסר אתמול אורי עופר, במסיבת עיתונאים מיוחדת שכינס במשכן האמנויות. לפני כשבוע הודיע עופר לראש העיר רוני מילוא, כי בעוד שלושה חודשים יסיים את שני תפקידיו: מנכ"ל המשכן ומנכ"ל האופרה. "לא אכחיש, שלא הייתי עושה צעד זה לולא הרגשתי, ביימוד לגבי עבודתי כמנהל המשכן, שאינני זוכה לגיבוי בלא שמנהל פרוייקט כזה צריך לקבל מהעירייה וממועצת העיר. אך ברצוני לציין, כי אין לי טענה לראש העיר, שנתן בי ובמוסדות אלה אמון מלא, תמך ועמד לימיננו. יחד עם זאת, מאחר שיש לראש העיר דעה, שאני מכבד, בקשר לניגוד האינטרסים בניהול שני המוסדות, ודעה זו מצטרפת לדעת חברי מועצת העיר וגורמים אחרים, שניסו למנוע העברת כספים לפעילות סדירה, חשבתי שנכון מצידי לעשות צעד זה".

לדבריו, כפל תפקידים כזה קיים ברבים מבית האופרה בעולם, וגם אצלנו הוחלט על שנת ניסיון עם מנהל אחד. "לדעתי, זו עבודה משולבת שלא ניתנת להפרדה. ההחלטה להפריד בין התפקידים איננה נכונה, וברגע זה יכולה להיות הרת אסון. אינני מתכוון לצאת נגרה, אך החלטתי להודיע שאסיים את תפקידי במחצית חודש אפריל".

עופר טוען, כי אין קשר בין הודעתו לבין דו"ח מבקר העירייה, שהתבקש לבדוק את דרך עבודת העירייה והמשכן בבניית הפרוייקט. "למיטב ידיעתי, אין בממצאים שהגיש שום סיבה לשום אדם שהיה קשור במערכת זו לפטר או להתפטר, וזאת ציין גם ראש העיר עצמו. כמו כן, אין קשר בין ההתפטרות שלי לביקורת זו או אחרת, שנמתחה על בית זה", אמר עופר.

אורי עופר הגיע מוכן למסיבת העיתונאים ומבלי שנתבקש, השיב אחת לאחת על הטענות שנשמעו על המשכן והאולם עוד קודם שנפתח לציבור:

לטענה כי האקוסטיקה באולם איננה טובה, ענה עופר כי "זו נקבעה לפי ההדהוד הדרוש לאופרה, שהוא 1.4־1.5 שניות, ואיננו מתאים בלייבר לקונצרטים הדורשים 1.8־2 שניות. מראש עשינו ויתור בנושא הקונצרטים, משום שבנינו בית אופרה. מבחינת עיצוב החלל ורמת ההדהוד הגענו לתוצאות טובות. יחד עם זאת, תהליך של בדיקת והתאמת ההדהוד נמשך שנים, בכל בית אופרה בעולם, ומתערבן לפי נתונים שנאספים, וכך גם אנחנו פועלים ומשפרים. לא התיימרנו לפתוח אולם עם אקוסטיקה אופטימלית, ואני מבין, שבעוד שלושה חודשים נשאיר את האולם במצב אופטימלי גם לקונצרטים".

במה שקשור לפתח הבמה הסביר עופר, כי פתח של 16.2 מטר הוא גודל מקובל בבתי אופרה בעולם בסדר גודל כמו זה שלנו, ובהם פועלות גם להקות מחול מן המפורסמות בעולם, אשר תופענה גם אצלנו ומכינים מראש את היצירה לפתח במה כזה. "הסיפור של להקת בת־שבע, שהיכה גלים, היה הפוך. היצירה 'אנאפאזה' תוכננה מראש לסינרמה, שאיננו אולם למחול או לאופרה, והם לא רצו לשנות את היצירה כדי שתתאים לאולם זה, ובצדק. באולם סוזן דלל פתח הבמה הוא עשרה מטר בלבד, ואיש לא בא בטענות. להקת בת שבע רוצה להופיע במשכן ותכין מראש את יצירותיה כדי שיתאימו לפתח במה זה".

בהקשר למקומות הישיבה מהם לא רואים את כל הבמה, משיב עופר: "מניפת המקומות תמיד רחבה יותר מפתח הבמה. כך זה בכל העולם, וזה קיים גם ברבים מן התיאטראות בארץ. מאותו רגע שיש כיסא שהוא מחוץ לפתח הבמה, אנשים מפסידים חלק מן הבמה. כל כוריאוגרף או במאי לוקח את זה בחשבון. אולי טעינו קצת כשאמרנו שמכל מקום רואים את הבמה באותה מידה ושומעים נפלא, כי את זה הרי לא ניתן לעשות, אלא אם כן יוצרים ציגור ארוך של כיסאות ברוחב 16 מטר. אבל מבנה כזה לא מתאים לאופרה. ככה נבנה כל בית אופרה, ולכן יש כרטיסים יקרים יותר וזולים יותר. נכון שיש בעיה לגבי כ־100 מקומות ביציע, שם יש הפרעה בראיה בגלל המעקה, שגם כך נמוך יחסית לתקן. עשינו תיקון מסויים ונעשה תיקון נוסף, ובחודש פברואר נקבל בית אופרה עם יכולת ראיה מן הטובות בעולם".

על הטענה שהביאו "שיש מאיטליה וכיסאות מצרפת", אומר עופר: "הבאנו מחו"ל את כל אותם דברים שחשבנו שחשוב להביא, ושאין בארץ. מה שיש בארץ, רכשנו בארץ, גם אם ההצעה לא היתה הזולה שקיבלנו. לצערי, אין בארץ נסיון בייצור כיסאות אופרה, ולכן רכשנו מצרפת, ממפעל שיש לו נסיון ומכין כיסאות לבתי אופרה בכל אירופה. המחיר של 500 דולר לכיסא, כולל הובלה והתקנה, איננו גבוה. בבית האופרה של פרנקפורט הציבו כיסא ב־1000 דולר, וגם שם מתלוננים שלא נוח. וגם זו טענה מגוחכת. יש אנשים שבאים לאופרה לישון, ואנחנו לא הצבנו כיסאות שיהיה נוח לישון עליהם, אלא שיהיו נוחים במצב של דריכות".

בקשר לעלות פרוייקט, טוען עופר, כי "בכתבו מספרים שאין להם קשר למציאות. עלות הבניה של בית האופרה והחלק הבנוי של המשכן (שלב א'), כולל פיתוח, אדמיניסטרציה והכיוונות, הגיע ל־150 מיליון שקל, וזהו הסכום שתוקצב לבניה ועודכן למדד. הודעתי שיהיה צורך ב־12 עד 15 מיליון שקל נוספים, על מנת לתקן את הדרוש תיקון. "ואינני חושב שיש במדינת ישראל או בעולם פרוייקט בסדר גודל כזה, שעמד בתקציב בצורה זו, וזאת מבלי לחרוג אפילו ביום אחד מלוח הזמנים שנקבע לפתיחת האופרה".

לדבריו, כיום פועל משכן מתקציב עצמי "אנחנו נותנים שירותים וזו הכנסה שלנו", ואילו תקציב אופרה לשנת 1995 שעומד על 48 מיליון שקלים, כולל 20 מיליון מהכנסות עצמיות והשאר מהעירייה והממשלה. "אולם לפי ידיעות שמגיעות אלי, הממשלה לא עומדת כרגע למלא את חלקה בהסכם".

בתשובה לשאלה, האם ישנה את החלטתו אם יחליטו ראש העיר ומועצת העירייה שלא להפריד את שני התפקידים, השיב עופר: "גם אם ימליצים להתפטרות לא יתקיימו, ההחלטה יכולה להשתנות. אבל לא נראה לי שזה יקרה, החלטתי היא כנראה סופית".

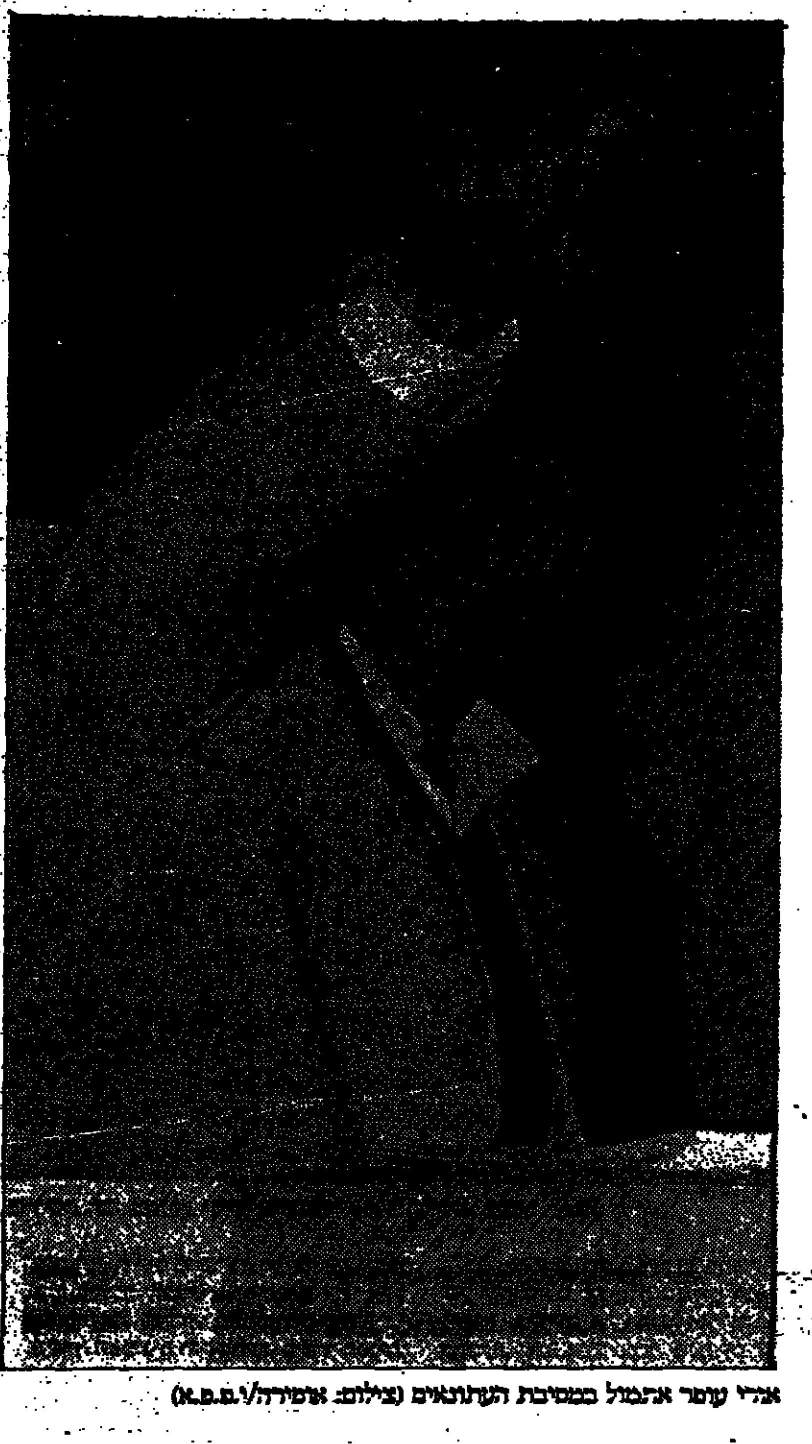
אורי עופר אתמול במסיבת העיתונאים (צילום: אפודה/י.פ.מ.א)

ארנולד שוורצנגר מובהל לחדר הלידה, ב"ג'וניור"

סרט חדש / ורדה צימרמן

גבר בהריון

ג'וניור

אם רציתם אי פעם לדעת איך ייראה גבר בהריון, ואיך הוא ינהג, מה יהיו תחושותיו ופחדיו, האם ידמו לאלו של הנשים או יהיו שונים לחלוטין. אם סוגיות אלו הטרידו אתכם, תשובות לכל אלה תוכלו למצוא בסרטו החדש של איוון רייטמן. ארנולד שוורצנגר נכנס להריון בעזרת תרופה חדשה שהוא והגניקולוג דני דה ויטו המציאו, ובעזרת ביצית שנגנבה מד"ר אמה תומפסון. הם חייבים להסתיר את ההריון, עובדה שמניעה את הקומדיה הזאת. לדבריו של רייטמן האלמנט הקומי של סריכן כמו שוורצנגר בהריון לא היה הגורם המרכזי בסרט. "ראיתי הזדמנות של ממש לבדוק את מושג המשפחה בימינו וכיצד הרעיון של לידה מנקר את כל מחשבותינו לגבי גבריות ונשיות, וכיצד המדע יוכל לשנות את כל אלה".

מכזור קטן

סרט חדש של סטיבן פרירס, שאף הגיע לארץ לביקור בזק לכבוד הקרנתו. משפחת קרלי האירית היא משפחה גדולה – אב, אם וחמישה ילדים – חמה, מלוכלכת ורעשנית. חייה משתנים כאשר הבת שרון, בת העשרים, מודיעה שהיא בהריון ומסרבת לגלות את שם האב. לא רק המשפחה אלא העיירה כולה מעלה השערות לגבי אבי התינוק.

הסרט נעשה על פי רומן של רודי דויל, חלק מטרילוגיה שכתב. "הקומיטמנטס", חלק אחר מתוכה הוסרט על ידי אלן פרקר. פרירס, אגב, יביים גם את חלקה השלישי של הטרילוגיה.

טיפולים אישיים

סרט חדש של אלן פרקר שהוא פרודיה על שגעון הבריאות. מתרחש בחוות בריאות של ד"ר קלוג (אנתוני הופקינס), בתחילת המאה, שם עוברים הלקוחות טיפולים במים, בחוקן, מתעמלים באוויר הפתוח, זוכים להרצאות מאלפות של מנהל המקום שגם בנה את אימפריית הקורנפלקס "קלוג". ברידג'ט פונדה ומתיו ברודריק הם זוג במשבר שמגיעים לחווה במטרה לנסות ולשקם את חייהם משותפים. היא כבר היתה שם בעבר ונהנתה מאוד, והוא אינו יכול לשאת את המקום. ג'ון קיוזאק מגיע לעיירה שם נמצאת החווה כדי להקים מפעל לקורנפלקס ודנה קרבי, בנו של הד"ר שעושה כל מה שאפשר כדי להביך את אביו, מנסה לעזור לקיוזאק להקים את המפעל המתחרה.

שבוע ימים של מרוץ חושים

דיאן קורים ביימה את הסרט והשתתפה בכתיבת התסריט. שתי אחיות (אן פאריו וביאטריס דאל) נפגשות לאחר שנתיים של ניתוק, כשדאל מחליטה לעזוב את בעלה וילדיה ולחפש את אחותה. היא מוצאת אותה חיה עם חבר, מאושרת ושלמה עם עצמה. דאל מנצלת כל תחבולה ושיטה רגשית כדי לרכך את אחותה ומביאה את השניים ליצירת משולש מנותק מן העולם החיצוני. כל זה למשך ששה ימים וששה לילות בלבד.

ערוצים / אביבה זלצמן

רשות השידור המזרח תיכונית

למי מיועדים השידורים? הערב השיק רשות השידור את הערוץ השלישי, הערוץ הלוויני שלה, הנקלט בכבלים (ערוץ 33) אשר יתחיל לשדר ביום ראשון הקרוב. ערוץ 3 (שלא להתבלבל עם ערוץ המשפחה) נועד במקור להעביר את השידורים הישירים ממליאת הכנסת וועדותיה ולשדר תכניות בשפה הערבית, לטובת האוכלוסיה דוברת הערבית בארץ ובמדינות השכנות. בארצות ערב, בעיקר במצרים, ממוקמות על גגות הבתים אלפי צלחות לקליטת לוויינים, ואלה יוכלו לקלוט את שידורי הערוץ. באשר לערביי ישראל, הסיפור קצת אחר. רוב רובם של היישובים הערבים אינם מחוברים עדיין לכבלים, וחברות הכבלים לא ממהרות לחבר אליהם את התשתית. פחות מ־25 אחוזים מבתי האב הערבים בישראל מחוברים כיום לכבלים. חוץ מזה, מה עם משלמי האגרה שאין להם כבלים, האם להם לא מגיע לראות את נבחריהם בכנסת?

אבל למה לתת לעובדות לקלקל ליוסף (גז) בראל את החגיגה? בראל, לשעבר מנהל הטלוויזיה הישראלית ומנהל הטלוויזיה בערבית, הוא כיום מנהל ערוץ 3 והוא האחראי על לוח השידורים בערוץ זה. תקציב הערוץ עומד על 18 מליון שקל לשנה, לא כולל את שידורי הכנסת, הממומנים על־ידי הכנסת עצמה. התקציב מסביר את העובדה, שלמעט מספר תכניות חדשות, ישדר הערוץ סדרות, סרטים ותכניות בידור שמעלות אבק במחסני הטלוויזיה הישראלית ומזכירים את ימיה הראשונים.

בימי שני, שלישי ורביעי, ימי העבודה של הכנסת, ישדר הערוץ במהלך כל היום את השידורים מן הכנסת בלבד. בימי ראשון וחמישי יתחילו השידורים בשעה 16:00 ויכללו תכניות ילדים, בידור, מדע, טכנולוגיה, חקלאות, ספורט, מוסיקה, סדרות, סרטים או אקטואליה, הכל בערבית או עם תרגום לערבית.

השידורים יתחילו ביום ראשון בתכניות לילדים ולכל המשפחה, שיכללו סרטים מצויירים ותכניות בידור. בשעה 18:00 ישודר בערוץ זה ה"יומן" ששודר ביום שישי בטלוויזיה הישראלית, עם כתוביות בערבית. אגב, היומן עצמו, ללא התרגום, יועבר בערוץ 3 גם ביום שישי בזמן אמת. כן יועברו בערוץ 3 "רואים עולם" במוצ"ש, "מבט" של ימי ראשון וחמישי ומהדורות החדשות בערבית בשעה 19:00 מהטלוויזיה הישראלית. ב־19:30 יום א', "טלכסף" חצי שעה על כספים וכלכלה, מגזין בשידור חי עם מתי גולן ואלי לניאדו (בעברית). שידורי הערב, אחרי "מבט", יכללו סדרות תעודה או מבט "מקוטב לקוטב", קונצרט של מוסיקת פופ ורוק (טינה טרנר, יורית'מיקס, דיוויד בואי ואחרים) ויתחיינו עם סידרת מתח ופעולה "אמריקן דטקטיב".

ביום חמישי יחלו השידורים עם אולפן פתוח לכל המשפחה בערבית ובעברית (19:30־16:00), לאחריו, שוב "טלכסף" בשידור חי, ואחרי "מבט", "סינמה טלוש" – סרט קולנוע שיגישו ענת גז וזוהר כהן, וברשימה: "דנטון" עם ג'רארד דפרדייה, "איש השיש" של אנדז'י ווידה, "שבע כלות לשבעה אחים", "גרבי משי" עם פרד אסטר ועוד.

בימי שישי ושבת יתחילו השידורים בשעה מוקדמת יותר. ביום שישי יתחיל השידור ב־14:00 עם הסידרה "שכנים" בכיכובם של באסם זועמט וגדי יגיל, אחריה תכנית אירוח שתועבר מהאולפן בחיפה. מגזין בשם "פנורמה" שיעסוק בנושאים מקומיים. לקטים מ"טלכסף" עם כתוביות בערבית. "הסוד השבועי" – שיח בענייני השבוע החולף עם פרופ' שלמה בן עמי, המזרחן ד"ר יוסי אולמרט, עו"ד אמנון זכרוני והעיתונאי דניאל בן סימון – ישודר מדי יום שישי ב־18:00. ואחרי "היומן" שיועבר, כאמור מהערוץ ראשון, "סקאלה" עם אירינה מלניובה, שתציג יצירות קלאסיות מתחום התיאטרון, האופרה, המחול או הספרות – שלוש שעות עם פלאסידו דומינגו ולוציאנו פאברוטי יפתחו את הערוץ.

בשבת יתחילו שידורי הערוץ בשעות הבוקר, עם סדרות לילדים, לנוער ולכל המשפחה ("ג'יין אייר", "מאראם קידי" ואחרות). בצהריים: "בחילוף הימים" מגזין בשפה הערבית לכל המשפחה, כולל מבזקי חדשות, תגליות רפואיות, אמנות, ספרות, אופנה וספורט. ואת הערב והשבוע יסכמו ב"נוסטלגיה" – סדרות ישנות ("בן, אדוני ראש הממשלה"), תכניות בידור מהארץ (שלמה ארצי, זהר ארגוב, תיסלאם) ומחו"ל (פרנק סינטרה, המולין רוז' בפריס, הקרנבל בריו), ומערבונים ישנים.

שוחרי איכות החיים והסביבה. פרס שוחרי איכות החיים והסביבה לשנת 1994 הוענק לערוץ 8 – ערוץ התרבות, מדע וטבע, "כאות הוקרה על הגברת המודעות לחשיבות נושא איכות החיים והסביבה בקרב תושבי ישראל, באמצעות הקרנת תכניות חינוכיות, מדעיות, אקולוגיות וסביבתיות, במהלך שנת איכות הסביבה". בנימוקי הועדה נכתב, בין היתר, כי "מבין אמצעי התקשורת האלקטרונים, העוסקים ברובם באקטואליה ואירועי השעה, היה ערוץ 8 בעל מטען ערכי חינוכי יוצא דופן. סרטים וסדרות שהוצגו בערוץ 8 הביאו בפני הצופים מגוון עשיר של חומר אינפורמטיבי בתחומי מדע, אקולוגיה, סביבה, אמנות, היסטוריה וטכנולוגיה". עוד נאמר, כי "ערוץ 8 שמר על רמת השידורים ולא נגרר להציג 'סרטי זבל' שמציפים ערוצים אחרים והוכיח, שאפשר גם אחרת".

הירדנים גילו את "קול ישראל". חברת פרסום ירדנית עומדת לפרסם בקרוב ב"קול ישראל בערבית", רשת הרדיו אשר זוכה בירדן לאוזני האזנה רבים. כך מגלה ארמונד סחייק, מנהל "קול ישראל בערבית", בתכנית "המטה החמישה" שתשודר בשבת זו (21.1) בערוץ השני. בתכנית יספר סחייק על יעודו של "קול ישראל בערבית", על המגבלות שחלו בעבר על שידוריו, ועל השפעת הסכמי השלום עם המדינות השכנות ועם אש"ף על השידורים. סחייק מגלה, כי לאור השינויים במזרח התיכון, "השתנה גם היחס במדינות ערב אל 'קול ישראל בערבית', והיום גם הסורים כבר מאפשרים שידורים של כתבי הרשת מסוריה, ללא צנזורה". לדבריו, "כיום הדגש ב'קול ישראל בערבית' הוא במסירת אינפורמציה חדשותית ולא בהסברה, כפי שהיה בעבר".

סיפורי ריגול לשעת לילה מאוחרת. כיאה לנושאי ריגול, רק מי שנשאר ער ליד מקלט הטלוויזיה בשעה 01:00 ביום ראשון השבוע, שם לב ש"רשת" העלתה בחשאי (וללא הודעה מוקדמת) את הסידרה "מרגלים" – סידרה תיעודית של רשת ס.ב.י.אס. על הגדולים שבמעשי הביון בעולם. כל אחד מ־26 פרקי הסידרה מתאר פרשיית ריגול חשובה, אשר השפיעה על מהלך ההיסטוריה. הפרק השני, שיספר על "המרגלים של סטלין", ישודר בשבוע הקרוב, באותו יום ובאותה שעה, בערוץ 2.
סידרה נוספת שעלתה ב"רשת", אתמול: "ילד על במתה" – סידרה בלשית של הבי.בי.סי. מאת פול מילן, בבימויו של רוב ווקר, ובכיכובם של מירנדה ריצ'רדסון ופרדריק פורסט. שישה פרקים, שישודרו בימי רביעי, גם הם בשעת לילה מאוחרת 00:35.

שרון סטון מובילה. 265,344 סרטים הוזמנו ב"הום סינמה" של "תבל" מאז תחילת הפעלת השירות בחודש מאי 1994. הסרטים המובילים היו: "סליבר" עם שרון סטון (21,000 הזמנות), "הרדוף" (17,700), "הצעה מגונה" (13,000), ו"הפירמה" ו"הנמלט" עם 12,000 הזמנות לכל אחד מהם.
מגינה שנהב, מנהלת השיווק של "תבל", מוסרת כי עד היום השתמשו בשירות ה"הום סינמה" 50 אלף מלקוחות "תבל" באיזור תל־אביב והדרום (אשדוד ואשקלון). ממוצע ההזמנות הוא כחמישה סרטים ללקוח, כשחלק ניכר מהמנויים הזמינו עד היום כמה עשרות סרטים. את שנת 1995 פתחה "תבל" עם סובר הקופות "מטרה קשוחה", בכיכובו של ז'אן קלוד ואן דאם, שביומיים הראשונים הוזמן כבר על־ידי 1986 מנויים.

לא לילדים בלבד. "בת הים הקטנה" סדרה סטטית חדשה בהגשת "זמן דיסני", תשודר ב"טלעד", ערוץ 2, החל מ־23 בינואר ובכל יום שני ב־15:00. "בת הים הקטנה", היא סידרת אנימציה, מדובבת לעברית, משופעת בהומור ובמוסיקה ומספרת על בת הים אריאל, בתו הבכורה של מלך הים, המתפשת לעצבה הברים הדיים הרפתקאות חדשות במעמקי הים, עד שהיא פוגשת בנסיך אריק ועוזבת את המצולות כדי לחיות בקרב בני האדם.

עוד פרקים ל"הופה היי". הטלוויזיה הישראלית החלה לצלם 13 פרקים חדשים בסידרה לילדים "הופה היי" עם המנחים הותיקים יגאל בשן, אבי הדי, אהרון פרידה והכלב זוזו דום. הסדרה, המשלבת סיפורי עלילה עם מופעי בידור, תצולם באתרים שונים בארץ ותארח אמנים אורחים, ביניהם את אסנת ויטייבסקי, עירית ענבי, שלמה גילדבגה, ההדר מפליסקי ושלומי שבת. הפרק הראשון צולם השבוע בריף הדולפינים באילת וכולל תצלומים תת ימיים. במאי הסידרה הוא דן ביהן. עורך ומפיק יגאל בוזדה.

הפער גדל. הפער בין שיעורי הצפייה בערוץ 2 על פני ערוץ 1 ממשיך לגדול. על־פי סקרי "גאלופ ישראל" לרשות השניה, במחצית הראשונה של חודש ינואר צפו בערוץ 2 43 אחוזים מכלל בתי האב הצופים בטלוויזיה, לעומת 15 אחוזים שצפו בערוץ 1. בשעות צפיית השיא (20:00־23:00) צופים 49 אחוזים מבתי האב הצופים בטלוויזיה בערוץ 2, ו־20 אחוזים בערוץ 1. המסקנה המעניינת ממימצאים אלו היא שבשעות צפיית השיא קטן אחוז הצופים בערוצי הכבלים ל־31 אחוז מכלל בתי האב הצופים בטלוויזיה, לעומת 42 אחוז בממוצע, על־פני היום כולו.

התקציב המקוצץ, להקת "בת שבע" ומדיניות חדשה

בתחילת השבוע הבא יודיע משרד האמנויות על האלטרנטיבות שיינקטו לאור הקיצוץ בתקציב המשרד. להקת "בת שבע" היא הראשונה שהגיבה על התמיכה המוקטנת. היא לא תהיה היחידה שתיפגע

להקת "בת שבע" היא ככל הנראה הסנונית הראשונה שמביעה "תרעומת", כדברי ההודעה לעיתונות, על ההקצבה המוקטנת שתקבל ממשרד האמנויות בשנת 1995. זאת, לנוכח הקיצוץ בתקציב המשרד שמגיע ל־11 מליון ש"ח (אם מחשבים את ארבעה המליון שיתנו ללובי החברתי ושבעה מליוני השקלים שקוצצו), במקום הגידול שביקשה השרה אלוני. הלהקה הגישה לשרה הצעת תקציב לשנת 1995 שכוללת הקצבה של עיריית תל אביב בסך 550 אלף ש"ח, הכנסות עצמיות בסכום הקרוב לארבעה מליון ש"ח ועוד תמיכה של משרד האמנויות בסכום של כחמישה מליון ש"ח. במקום סכום זה, התבשרה הלהקה כי תקבל רק שלושה מליון 623 אלף ש"ח. "הנתון החדש שתתקבל אינו מאפשר ללהקה להוציא לפועל את תכניתה לשנה זו, הכוללת הפקה מיוחדת לפסטיבל ישראל והפקות נוספות שתעלינה באולם הבית. כל קיצוץ במשאבי הלהקה יפגע באמביציה לעמוד במטלות, ברמתה האמנותית, בתכנית העבודה, במצבת כח האדם ועלול להביא, לראשונה מזה שנים, לתפקוד גרעוני", אומרת ההודעה. הוועד המנהל של הלהקה יתכנס בימים הקרובים כדי לדון במשמעות התקציב המוגבל הזה "בדרכי תגובה ובצעדים אשר הוועד המנהל עומד לנקוט".

אולם לא רק להקת "בת שבע" תיפגע מן הקיצוץ בתקציב הכולל. יוסי פרוסט, ראש מינהל התרבות, אומר כי בימים אלה מכינים אלטרנטיבות נוכח התקציב המוקטן כדי "להכריע לאיזה כיוון נלך. בדרך כלל היו מקצבים אחוז מסוים לכל המוסדות. אנחנו לא רוצים לפגוע במוסדות הקטנים. ויכול להיות שנולים על שינוי מדיניות". ביום שני עומדת להתקיים מסיבת עיתונאים שבה יודיעו על ההחלטות שהתקבלו בעקבות קיצוץ התקציב. "החכמה איננה לפנות למינהל", אומר פרוסט. "צריך לפנות לשרים ולחברי כנסת, כפי שעשה הלובי החברתי. אני מקווה שהמהומה תהיה גדולה ויקום גם לובי תרבותי כדי שיבינו שצריך לתת תקציב ראוי לאמנות".

לגבי להקת "בת שבע" ספציפית, אומר פרוסט, כי ההודעה לעיתונות "אינה מוסיפה שום דבר. לא צריך להיות נודה. להקת בת שבע הגישה הצעת תקציב אבל לא הובטח להם כלום. גם הסכום הקבוע עומד בסימן שאלה לאור הקיצוצים האחרונים".

כאמור, בינתיים להקת "בת שבע" היא הראשונה שהעלתה את בעיית המשך תיפקודה. במצב הנוכחי, קרוב לוודאי שהיא לא תהיה היחידה.

ורדה צימרמן

מוטי ינצח על הרקוויאם של ורדי

המנצח ריקרדו מוטי פנה לתזמורת הפילהרמונית הישראלית בהצעה לנצח כאן על הרקוויאם של ורדי במקום על האופרה "נבוקו", בסדרת המנויים ביוני־יולי השנה. המנצח, אומרת הודעת התזמורת "נתן בכך ביטוי לחשיבות האישית שהוא רואה בביצוע יצירה זו בישראל בהופעתו הראשונה עם התזמורת הפילהרמונית הישראלית" והנהלת התזמורת נענתה לבקשתו.

מופע חדש ל"בת דור"

להקת "בת דור" מעלה ביום שלישי ה־24 בחודש, שתי יצירות חדשות באולם נגה ביפו. יצירה אחת היא "רסיסי לילה" של הכוריאוגרף מאוריציו ויינרוט, והיא מבוססת על קטעי מוסיקה אפריקנית. ויינרוט יצר בעבר ל"בת דור" את "אריאטה", "ליברטנגו" ו"נולד כחדש". היצירה השניה היא של אורה דרור, מנהלת החזרות של הלהקה, יצירה לחמישה רקדנים, סכום נקבע לה שם.

אירועי מלון "סבוי" בהצגה חדשה בפרינג'

קבוצת "תמונע" מציגה במרכז הפרינג' בבית ציוני אמריקה בתל אביב את "מלון טרנזיט", הצגה המבוססת על השתלשלות מחבלים על מלון "סבוי" בתל אביב ב־1975. כתבה וביימה נאוה צוקרמן. העלילה מתרחשת ב־1994, כשהבלשים מוזמנים לפתיחתו המחודשת של המלון המשופץ. החל מן ה־1 בפברואר.

בת שבעים וחמש ובמלוא אונה

רק 9% מקרב חברי הכנסת הנוכחית, כמו בכנסת הראשונה, הן נשים. נראה שהשינוי החברתי המיוחל באשר למעמד האשה לא הרחיק לכת במישור הפוליטי, אך בתחומים רבים אחרים חל מהפך אמיתי שאחת ממחולליו היא ויצו, אירגון הנשים הפועל בארץ ובעולם מאז שנת 1920

מאת בלהה דבורי

כנסת ישראל עשתה ביום שלישי האחרון הפסקה קלה בדיון על הצעת חוק הסדרים במשק המדינה וארחה במשכנה מאות נציגות של ויצו מחמישים ושתיים הפדרציות ברחבי תבל, לציון 75 שנות פעילות בארץ ובעולם ולהכרזה חגיגית של פתיחת המגבית של האירגון לשנת 1995.

פרופסור שבח וייס, יו"ר הכנסת, שפתח את ישיבת המליאה החגיגית לא יכול היה לכבוש את התרגשותו כאשר גילה כי הוא "ילד של ויצו" ואמר: "ויצו נוסדה בשנת 1920 כתנועת נשים ציונית והפכה חיש מהר לתנועה חיונית, תוססת ופעילה המבוססת על עקרון ההתנדבות, שותפה מלאה למפעל הציוני החינוכי. ויצו היתה פעילה בעולם היהודי כולו, כאשר היעד הגדול, אלומת האור ומנוף המאמץ הופנו לבניין ארץ ישראל ואחר כך לבניינה של מדינת ישראל. בשנת 1923 הוקם בית הספר החקלאי הראשון לבנות בנהלל, בראשות חנה מייזלס שוחט, וזה היה כלי מרכזי לחינוך לערכי השיבה לעבודת האדמה, מוטו לתפארת, וראשון לסדרה של מאות מוסדות חינוך מהגיל הרך ועד לפעילות החברתית האנושית של ויצו בקרב קשישים".

שבח וייס: "ילד ויצו"

נעמי בלומנטל: ההיסטוריה מרתקת

נעמי חזן: ארגון עם ייצוג בכנסת

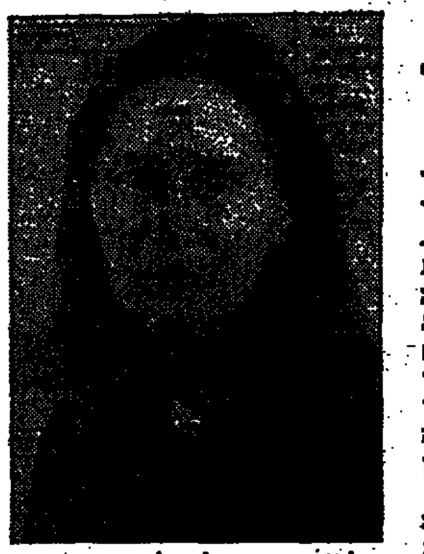
יעל דיין: הערכה לפעילות בתפוצות

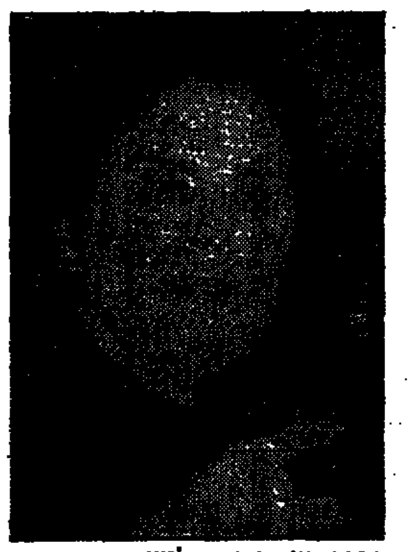
אורה נמיר: ארגון חלוצי

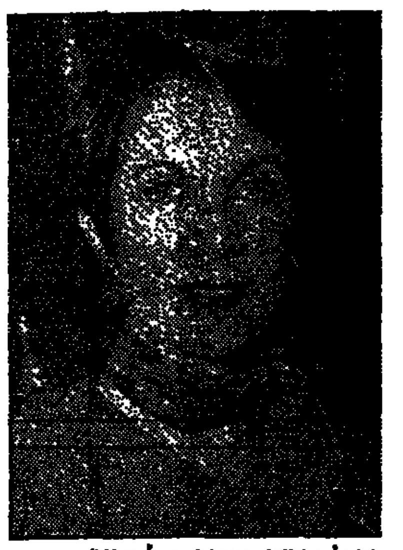
מיכל מודעי: נשרת בכל מקום

בית ראשון במולדת

עוד ציין שבח וייס בדבריו כי לצד פעילות זו יש לויצו מקום חשוב מאד בפעילות הציונית המדינית בעולם. "הייתי אומר שהתנועה הציונית ניצבת על שתי רגליים חשובות: התנועה הציונית על מוסדותיה ומפלגותיה ואירגוני הנשים, שלויצו יש בהם מקום מיוחד. אני בוגר ויצו. שבועיים אחרי בואי ארצה כילד ניצול שואה קיבלה אותי עליית הנוער בכפר "הדסים" מיסודה של ויצו־קנדה ושם זכיתי לבית ראשון במולדת".

חברת הכנסת נעמי בלומנטל אמרה: "אחד הדברים המרכזיים המייחדים את ויצו הוא שמדובר בתנועה מתחדשת, גמישה, היכולת לאמץ משימות או לוותר עליהן בהתאם לתנאי החברה המקום המשתנים, שומרו את כוח האירגון שמנהיגותיה, או כבר עתה, שוקדות להתאים את מדיניות האירגון לשינויים שהתרחשו בחברה הישראלית ובעולם כולו. ויצו השכילה לתרגם את המטרות הכלליות לפעילויות קונקרטיות ומשתנות לפי הזמנים. יתרון היותה פתוח ליוזמות חדשות. הנשים שהקימו את האירגון בלונדון בשנת 1920 היו הפמיניסטיות היהודיות המובילות של המאה הנוכחית. הן אלה שסללו את הדרך, למעננו כאן ולמען הנשים היהודיות בעולם".

עוד אמרה ח"כ בלומנטל כי נשות ויצו שילבו את הרעיון הפמיניסטי עם הרעיון הציוני וראו בקידום האשה כלי לקידום הבית הלאומי. היא הוסיפה כי בתחילת המאה הבינו מייסדות ויצו שפיתוח פוטנציאל הנשים במשק, על ידי הסרת האפליה והדעות הקדומות, הוא התנאי לקידום החברה, וכי המלחמה באפליה נגד נשים אינה מלחמתן של הנשים בלבד אלא של החברה כולה.

המציאות לא השתנתה

לדבריה, ויצו קמה מתוך ההבנה הזו וגם מתוך המציאות, שלצערנו לא השתנתה במהותה בהרבה מאז תחילת המאה. בהסתדרות הציונית של שנות העשרים לנשים היתה זכות שווה כמו לגברים, אולם זכות זו באה למימוש בעיקר בכתובים. נשים לא היו מעורבות במידה מספקת. מייסדות ויצו הגיעו להכרה כי רק אירגון נפרד יעורר מודעות פוליטית אצל הנשים. בשנת 1918 הוקמה פדרציית נשים בבריטניה, אחת מאירגוני הגג שהתאחדו עם הסתדרות הנשים העבריות שנים מספר מאוחר יותר, כדי להקים את ויצו.

"אני מוצאת את ההיסטוריה של ויצו מרתקת. משום שזו ההיסטוריה שלנו כנשים, זה הסיפור שלנו, שלעיתים קרובות מדי נשמט מהטיפול הכללי של ההיסטוריה", אמרה ח"כ בלומנטל.

ניכר כי היה זה יום הנשים במליאת הכנסת, בה נכחו 19 חברי כנסת מתוך המאה ועשרים, ורוב הדוברות היו הפעם נשים.

ח"כ נעמי חזן ציינה בדבריה כי ויצו הוא אירגון הנשים היחיד שהציב אשה לכנסת ישראל. מדובר ברחל כגן שהוצבה לכנסת הראשונה.

חזן: "ויצו היתה מפלגת הנשים היחידה שהצליחה להשיג ייצוג בכנסת ישראל. לכך יש משמעות חשובה, כי אני רואה בויצו את ההתחלה של המאבק לייצוג נשים הולם במדינת ישראל. אני גם גאה שהכנסת הנוכחית הלכה בעקבות התקדים של ויצו מהכנסת הראשונה ועיגנה את העיקרון של העדפה מתקנת בחוק החברות הממשלתיות, ואני מקווה שתהיה גם פעילות בהמשך, בסידרה של חוקים שישרישו עקרון של ייצוג הולם לנשים בשירות המדינה וגם במשרות נבחרות.

"העדפה מתקנת היא כלי שמטרתו להביא לתוצאות שוויוניות בין גברים לנשים. העובדה היא, ש־54 אחוז מבוגרי האוניברסיטאות היום הן נשים. יותר מחמישים אחוז מבוגרי תואר שני בישראל היום הן נשים, כששים אחוז מעובדי המדינה היום הן נשים. להן יש רוב מכריע בהשכלה הגבוהה, וגם בין עובדי הציבור. אבל מתוך כלל העובדים בשלוש הדרגות הגבוהות בשירות הציבורי היום, רק כ־16 אחוז הם נשים. בכנסת זו, כמו בכנסת הראשונה, רק תשעה אחוז מחברי הכנסת הם נשים.

"יש פער גדול מדי בין הכישורים שלנו לבין המעמד שלנו בעמדות הכרעה, והדבר איננו נסבל. יש השואלים מדוע ייצוג נשים הוא כל כך חשוב, והתשובה היא – מדינה וחברה שאינן משתמשות בכוח האדם המשוכח העומד לרשותן, הן למעשה נכות במלוא מובן המלה, וכדי לנצל את ההון האנושי המשוכח שקיים, דרוש ייצוג הולם לנשים. אני מודה לויצו על שהראתה לנו את הדרך ומקווה שנוכל בעזרתה גם להמשיך בעשייה חשובה זו".

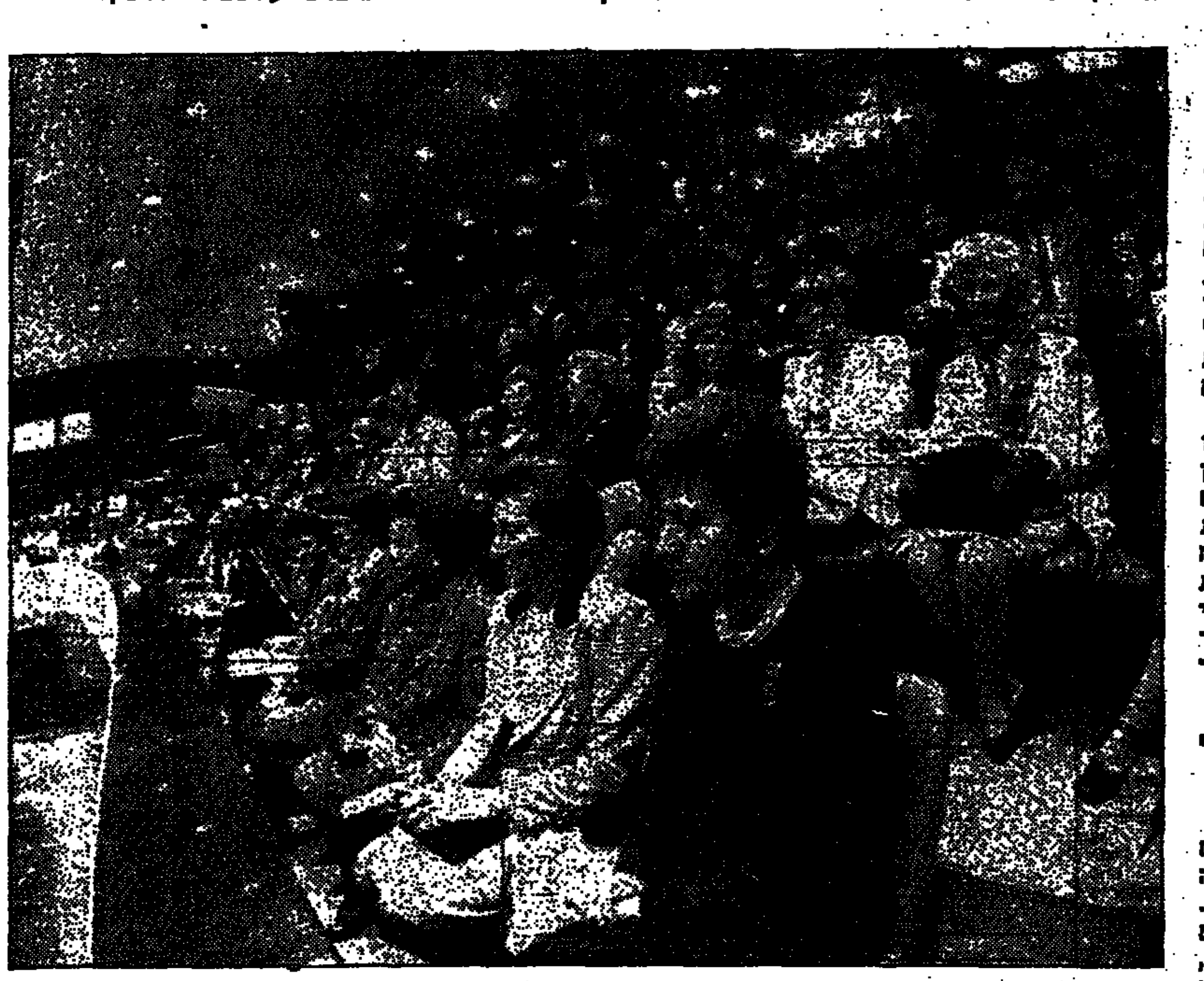
מליאת ויצו באולם מליאת הכנסת. בשורה הראשונה, מימין לשמאל: הלנה גלזר, רעיית הנשיא ראומה ויצמן, רעיה יגלום.
צילום: שלמה ולקוביץ'

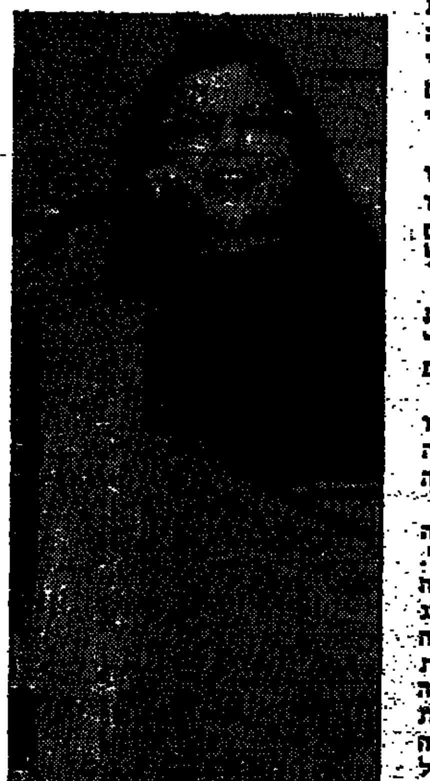
עופרה שטראוס־להט, ראש המגבית של ויצו ישראל לשנת 1995. צילום: שלמה ולקוביץ'

האינטגרציה של ויצו

ח"כ יעל דיין שנולדה בנהלל אמרה: "אני באה מבית סבא וסבתא שבו עולם המושגים התחלק שחור־לבן. היו אנשי התיישבות והיו העירוניים. היו עובדי עבודות האדמה ועבודות הכפיים, והיו כל האחרים שפחות או יותר היו 'פרזיטים'. היו 'אנחנו' ו'משלנו' והיו 'הם'. היו כאלה הקוראים את עיתון 'דבר' והיו כאלה שלא קוראים את עיתון 'דבר', היו ארגון אמהות עובדות, מועצת הפועלות, בית הנוער הפועל, מפא"י, ומצד שני היו אנשי חליפות ועניבות. בנהלל הקיטוב הזה 'התקלקל'. כי בית־הספר החקלאי לבנות של ויצו, שבו למדה אמא שלי ושם פגשה את אבא שלי, עסק באינטגרציה בחינוך, ושם חדרו 'הם' ל'אנחנו' שלנו. כתוך המודעות לפעילות של ויצו למדתי להעריך במיוחד את פעילות האירגון בתפוצות. זוהי פעילות ציונית, פמיניסטית, חינוכית, המשפיעה על איכות חיי נשים מבוגרות וצעירות כאחת. מדובר בפעילות בקרב הנשים בתפוצות שהציבה דור המשך של נשים ציוניות פעילות, מדרום־אמריקה ועד דרום־אפריקה, מאירופה ועד אוסטרליה.

"בפעילות הוועדה לקידום מעמד האשה, אני רואה בויצו את אחת הזרועות החשובות ביותר לקידום העניין שכן אירגון זה, בפעילותו ההתנדבותית, מקיף את כל רבדי החברה שלנו, החל מטיפול במשפחות חד־הוריות ובעולות חדשות, דרך קיום מוסדות חינוך, ועד יעוץ משפטי ומאבק באלימות לו כולנו שותפים".

עם תום ישיבת המליאה בכנסת, בה נכחו מאות נציגות של הארגון מרחבי העולם ומישראל, נמשך האירוע באודיטוריום החדש של הכנסת, שם הופיעו לפני הקהל תלמידי מוסדות ויצו מכל רחבי הארץ בזמר ובמחול, ותזמורת "אהלים" של עולים חדשים מרוסיה, מיסודה של ויצו, הנעימה ביצירות קלאסיות.

אורה נמיר, שרת העבודה והרווחה, אמרה מעל בימת האודיטוריום כי ויצו היא מחלוצות אירגוני המתנדבים בעם היהודי, שנוסדה בתקופה משמעותית ביותר שידעה התנועה הציונית לאחר הצהרת בלפור.

"משרד העבודה משתתף עם ויצו באחזקת 12 אלף ילדים ב־160 מעונות של ויצו הפרושים על פני כל הארץ. השנה החלטנו להקל על אירגוני הנשים ולהוריד את רמת השתתפותם בשכר הלימוד של הילדים במעונות. פעילות ויצו כוללת גם מערך קווי חירום לנשים, מקלטים לנשים מוכות, תכנית שיקום לאותן נשים בשם 'אמצע הדרך', מרכזים למניעת אלימות ולשכות לייעוץ משפטי ברחבי הארץ".

זרוע מוארכת

מיכל מודעי, סגנית נשיאת ויצו העולמית, אמרה בדבריה, כי אין זה מקרי שויצו חוגגת יובל ה 75 דווקא בכנסת. "יש לנו מידה רבה של שותפות עם מדינת ישראל בתחומי החינוך, הרווחה, השרותים החברתיים בכלל, והדאגה לרווחת אזרחי ישראל.

"לויצו יש 800 מוסדות ושרותים בתחומים אלה והם נתמכים בידי 52 פדרציות ויצו בעולם, שאת המגבית שלה לשנת 1995 אנו פותחים היום. אותם 800 המוסדות והשרותים של ויצו הם בעצם היד המוארכת של ישראל בשירות אזרחי ישראל. רבים מהמוסדות והשרותים הללו הם תחליף, או השלמה, למוסדות ממשלתיים ואחרים ועונים על צרכים חיוניים של קבוצות חלשות בחברה הישראלית".

מודעי ציינה כי המוסדות והשרותים הללו אינם פונקציה של אמצעים כספיים בלבד. חלקם מחייב טיפול אנושי אמיתי, היכול להינתן רק על־ידי מתנדבים הרגישים לעניין ומזדהים איתו.

"הנה אנו כאן יחדיו, כאשר ישראל והמזרח התיכון כולו נמצאים על סף תקופה חדשה. אך ככל שתהיינה התפתחויות חיוביות בתהליך השלום, יציבות האזור כולו תהיה תלויה ביציבות של כל אחת מהמדינות בתוכו. לפיכך אנו, בישראל, מצווים לחזק את התשתית החברתית שלנו, ובכך לחזק את רוח אזרחינו וגם להעלות את המוראל של יהדות העולם באשר היא. על אף המרחק הגיאוגרפי, יהדות זו נמצאת עמוק בתודעת חברות ויצו בעולם והיא שותפה אתנו בתקווה ובתפילה להביא שלום לאזור לרווחת כל העמים השוכנים בו. אנו בויצו מצהירות בזאת כי נמשיך לשרת במיטב יכולתנו את העם בשנים הבאות, יחדיו נלך מחיל אל חיל, נשרת בכל מקום שויצו מצויה בו. לא נשתהה בשליחות החשובה שקבלנו על עצמנו."

שבבים / אהרן להב

בתו של ריגן בעירום למען החיות

צער גידול בנות יש לרונלד ריגן, אקס נשיא ארצות הברית, שנפרד לא מכבר מאזרחי מדינתו בגלל מחלת האלצהיימר המתקרבת שלו. בתו, פטי דייוויס, יצאה ל"תרבות רעה". היא הצטלמה בעירום כולה לטובת צער בעלי חיים.

הבת היא לא ילדה קטנה. היא בת 41 ובתמונה יושבת עירומה, ברגליים משולבות, עם גור כלבים בחיקה. הסיסמה בגדול, מול התמונה, אומרת: מוטב לי להתהלך עירומה מאשר ללבוש פרווה.

את המודעה רצתה האגודה לצער בעלי חיים לפרסם על פני עמוד שלם ב"וושינגטון טיימס", לא פחות ולא יותר. אבל מערכת העיתון סירבה. המנכ"ל, ג'פרי אדוארדס, הצהיר, כי העיתון החליט לא לקבל את המודעה בגלל אופיה המפורש מדי ועוד עם בתו של נשיא שהיה אהוד על האומה האמריקאית. לא מתאים לעיתון משפחתי כשלנו – הדגיש המנהל הכללי.

הסילבסטר גבה מחיר חיים

החג הקרוי סילבסטר מביא עימו לשולחן היפני מיני מאכלים שבהם אינם מורגלים במרבית ימות השנה. רופאי אף־אוזן־גרון עבדו שעות נוספות במהלך חגיגות השנה החדשה כדי לחלץ מגרונות אורחים שהקדימו קנה להשגת מעדנים שונים של החג.

לפחות תריסר יפנים קשישים נחנקו למוות מכיוון שלא הספיקו להגיע אל רופא. הגורם לחנק היו עוגות אורז דביקות בשם "מוצי" ודברי מתיקה דומים. מקרי מוות רבים קרו כאשר האנשים אכלו "צוני", שהוא מין מרק מינסטרוני יפני מהול ב"מוצי" מהאורז. חדרי המיון בבתי החולים ברחבי האי של השמש העולה התמלאו באנשים קשישים שלא עמדו בבעמסת העיסה הדביקה של האורז, שכלפי חוץ לא נראתה מסוכנת במיוחד.

אולץ להתחתן עם שתי אחיות

מה עושה גבר תאילנדי שמת להתחתן עם אהובת ליבו, אבל בבית הכלה מצפה עוד אחות, המאהבת בו עד מעל לאוזניים? הוא מצא דרך מקורית: נשא בו ביום את שתי האחיות.

יכול להיות שזה נשמע כמו הגשמת פנטזיה, אך ממצד שני מצב כזה יכול להסתיים בסיוט. ביום החתונה איימה האחות הצעירה של הכלה כי תתאבד אם אהוב אחותה לא יהיה גם בעלה. יותר מ־300 אורחים הגיעו לחתונה של פרטואנג במרונגצ'יפ (28) ושתי הכלות, האחת בת 18 והשניה קטינה.

ביגמיה אסורה בתאילנד, כמו גם נישואין רשמיים לקטינות. אבל החתן עשוי לצאת מהסבך ללא הסתבכות עם החוק, בתנאי שבמשרד מירשם התושבים ירשום רק אשה אחת בעוד שאת השניה יחזיק בחיקו באופן פרטי...

סטודנטית בת 106

באנגליה, מתברר, החיים האקדמאים מתחילים רק בגיל 106. כך, לפחות, סבורה הישישה האנגליה טביתה ברקר, שבגילה המופלג החליטה להירשם ללימודים בקולג' אוורי.

ברקר תלמד בקורס "זיכרון" שיתקיים בקולג' הטכנולוגי בפרנבורו שבדרום אנגליה. מטרת הקורס היא לעודד את הסטודנטים לראות בעצמם חלק חי מההיסטוריה. הנהלת הקולג' לא יכלה לחלום על סטודנטית מתאימה יותר מברקר הקשישה – אמרה ג'ני אספינר, מרצה בקולג'.

פרה קיבלה דמי מזונות

באוסטריה עושים סקס גם בחוות חקלאיות. בחווה אחת כזאת, חיה פרה יפת מראה ובחווה סמוכה לה התגורר פר עם עודד קטן משלו. יום אחד לא התאפק הפר בהורמונו הפרטי, פרץ אל הרפת של השכן, הרביע את הפרה היפה והצאצא לא איחר להגיח לאויר העולם.

הרך הנולד הביא את שני בעלי החוות: של הפר ושל הפרה לבית המשפט. בעל הפרה הגיש תביעת מזונות נגד בעל הפר. השופט בערכאה הראשונה פסק לבעל הפרה 800 דולר. בעליו של הפר התמלא חרון על פסק הדין וערער לבית משפט מחוזי: "מה יש לפר שלי, פרדי, לחפש בחוץ כשיש לו שפע של חברות בבית. לדעתי הפרה השכנה, אנה, עשתה לו עיניים, פיתתה אותו."

המחוזי קיבל את הערעור בחלקו, בהביעו דעתו כי מה באמת היה לפר בחוץ אלא אם כן פרת השכן משכה אותו להרוס גדרות בין שני המשקים. המזונות הורדו ב־50 אחוז, ובעל הפרה התפקח רק ב־400 דולר.

במחשבה על פסח

להרחבת דעתו של אדם

לראשונה בארץ ייאספו יחדיו יותר מחמישים חברות לתערוכה ושמה "כלים נאים 95". התערוכה תתקיים בגני התערוכה בתל־אביב בין התאריכים 31.1.95 ו־2.2.95 והיא מאורגנת על ידי חברת "קשת אירועים בע"מ". בתערוכה ישתתפו יצרנים ויבואנים בארץ ובעולם, ויוצגו בה הקולקציות החדישות ביותר לשנת 1995 של כלי הבית, מתנות, מזכרות ויודאיקה.

הקו המוביל של כלי הבית, מתחלק לשתי קבוצות. מצד אחד, ניתן לראות היום עיצוב חדשני של כלי קרמיקה המשלבים בתוכם חומרים שונים כמו עץ וזהב, בהדגשת הנטייה לחזור לחומרים פשוטים ונטולי תחכום, כמו פח, ברזל ועץ, ולתת להם עיצוב מודרני עם תכלית שימושית ופשוטה. מצד שני, יוצגו כלי בית יקרים ביותר, בעיצובים קלאסיים וחדשניים, הן בייצור כחול־לבן והן מיבוא.

לצד כלי הבית יוצגו אבזרי מטבח, החל מפטנטים קטנים עד למערכות סכו"ם משוכללות.

נוסף על כלי הבית יוצגו בתערוכה חפצי אומנות ויודאיקה, עם מגוון רחב של כלי כסף המשולבים עם זכוכית, קריסטלים ואבני חן, רקמות ותשמישי קדושה, חנוכיות, נרות דקורטיביים ומפוסלים, ועוד אלפי פריטים.

התערוכה פתוחה לקניינים, לבעלי חנויות לכלי בית ומתנות, לרשתות שיווק ולוועדי עובדים.

מיקאסה

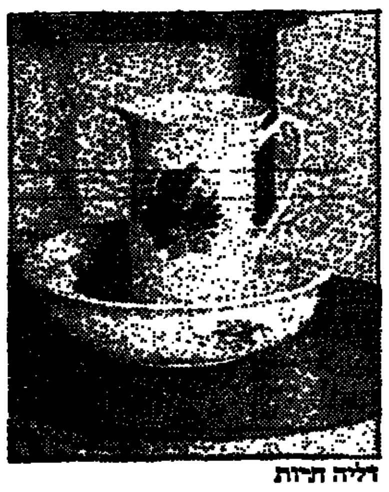
דליה תירות

נרות צפת

דודי נוי

"כלים יפים"

בורסה

מניה	שער	מחזור	שינוי	שינוי ב%	היצע/ ביקוש
[illegible]					

משתנים ננה יום 18.01.95

שם מניה	שער בק.	שינוי בק.	ש.אחוז	ע.פ.	ת.כ.
קרן השק 5	262	0	0.00	0.00	0.00
אגן	4094	-73	-1.17	-1260.00	-51566.90
מגן נפט 5	4484	0	0.00	0.00	0.00
מבטח שמיר	1050	-21	-2.20	-600.00	-6300.00
מלל	329	0	0.00	0.00	0.00
מליבו 5	722	-17	-2.22	-1600.00	-12996.00
עזרא	1684	-141	-7.77	-1020.00	-16979.40
משיב	272	-2	-0.07	-1100.00	-2992.00
גולדת	5012	-76	-1.15	-180.00	-9021.60
פרקלאס	1896	-5	-0.02	-140.00	-2581.60
לכלכלית ים	950	0	0.00	0.00	0.00
בלוסשיש	173	-7.5	-4.42	-0.00	-0.00
פוסידון	58	-1	-1.15	-0.00	-0.00
קווי אשראי	123.5	-9	-6.67	-1100.00	-13445.00
כלל ביטוח	1048	-11	-1.10	-3150.00	-32529.30
מבני תעשיה	371	-11	-2.27	-4520.00	168044.00
בזק	506	-18	-3.35	-6210.00	-316380.00
ישרסקי יהש	61	-0.6	-9.95	-57200.00	-34716.00
אקרשטין תעש	280	-9	-3.30	-2500.00	-7000.00
ממן	762	-24	-3.30	-1000.00	-7586.00
חל יהש	61	-0.3	-4.42	-0.00	-0.00
אבוק יהש	209	-0.7	-3.32	-2800.00	-5775.00
רב בריח	1082	-25	-2.22	-0.00	-0.00
יעד	521	-8	-1.15	-2000.00	-10490.00
פורמולה	960	-12	-1.12	-1760.00	-16772.80
אורמת	683	-7	-1.10	-1200.00	-8030.00
אגור יהש	5.5	0	0.00	0.00	0.00
ערבות	440	-9	-2.20	-1020.00	-44853.00
כיל	251	-8	-3.32	-12120.00	-303882.50
כיתן	985	-20	-2.20	-690.00	-67956.00
אסם	1742	-96	-5.52	-5040.00	-88180.00
מחשבים	1479	-46	-3.30	-800.00	-118460.00
אגיס	1554	-20	-1.12	-1200.00	1660.00
אירגון השק	2208	-6	-0.02	-0.00	-0.00
נטיול	853	-52	-5.57	-1040.00	-8931.00
שקם	1715	-1	-0.05	-1840.00	-31576.00
חברהלישר 1	22100	-567	2.25	-343.00	-76065.36
חברהלישר 5	21694	54	0.02	7.00	1495.90
רגוזין	1476	-137	-8.85	-1050.00	-15475.60
מישור התוף	419	-6	-1.15	-0.00	-0.00
יואל	114.5	-5	-4.42	-1200.00	-1404.00
אירית	398	-9	-2.22	-0.00	-0.00
איתונג	763	-18	-2.22	-3000.00	-22890.00
ליפשיר 1	281	-9	-3.32	-0.00	-0.00
בינלאומי 1	33898	-1229	-3.35	-7090.00	-70591.68
בינלאומי 5	32320	-1172	-3.35	-1890.00	-61084.80
לאומי	310	-14	-4.42	-16650.00	51939.00
פת תעש מבכ	23823	-424	-1.17	-10.00	-2376.20
כלל תעשיות	1636	-51	-3.30	-9810.00	-160654.50
אמריקה 01	293627	-8473	1.15	-21.50	-63096.71
[illegible]	[illegible]	[illegible]	[illegible]	-600	-16718.10
הפניקס יהש	9705	-227	-2.27	-2250.00	-21795.00
קווי 5	1775	-22	1.12	-320.00	5678.40
טבע	65892	-666	-1.10	-538.00	354070.68
ים המלח	700	-25	-3.35	-22200.00	-155366.00
ניר הדרה	13585	-348	-2.25	-200.00	-27162.40
דלק	8209	-298	-3.35	-882.00	-72477.36
דסקונט השק	18374	-617	-3.32	-1072.00	-197390.56
נכסט	608	-14	-2.22	-0.00	-0.00
טיבוויל	277	-22	-7.75	-400.00	-1107.00
משכב	27143	-205	-0.07	-22.00	-5971.43
כור	21068	-935	-4.42	-1951.00	419501.53
פועלים	409	-13	-3.30	-3220.00	-131778.50
טפחות רג	170279	-3910	-2.22	-4.50	-7642.94
מהדרין	12705	-195	-1.15	-70.00	-8709.30
פריון	9342	-240	-2.25	-0.00	-0.00
כבלים	1491	-15	-1.10	-2200.00	-32809.00
אלקו	8713	-110	-1.12	-432.00	-37256.76
פועלים השק	7303	-285	-3.35	-300.00	-43780.00
נכסים ובנין	17021	-526	-3.30	-468.00	-79735.66
אסיף	7018	-35	0.05	-18.00	-1231.38
יטה	1191	-56	-4.45	-2100.00	-25011.00
כלל סחר	733	-4	0.05	-2880.00	-21141.00
אחרים	3536	-109	-3.30	-1920.00	-68076.00
כלל ישראל 1	6943	-215	-3.30	-2200.00	-153062.30
אידיבי אחז	918	-33	-3.35	-19350.00	-177991.50
עלית 5	1456	-34	-2.22	-580.00	-84433.00
אלרון	9605	-171	-1.17	-306.00	-29455.92
תאפ	1031	-26	-2.25	-450.00	-4639.50
פולגת ב	343	20	-5.55	-0.00	-0.00
מספירט	84	-3	-3.32	-0.00	-0.00
פטרוכימיים	1360	-31	-2.22	-3480.00	-47378.40
פרי	40149	-1456	-3.35	-255.50	-102680.98
אלביט	18916	-732	-3.37	-1064.00	-201591.60
אורדן	364	0	0.00	400.00	1456.00
ספנות בנק	1839	-92	-4.47	-490.00	-8975.40
שופרסל	4795	213	-4.42	-3420.00	-164221.20
אידיבי פתוח	6764	-147	-3.30	-6710.00	-224557.20
מקר	9392	-24	-0.02	-15.00	-1398.90
תאות 5	292	-25	-8.60	-3150.00	-9196.00
סטפ	1231	-6	-0.05	-600.00	-7272.00
כללאלקטרוניקה	23011	-590	-2.25	-81.50	-156619.23
כהן פיתוח	560	0	0.00	0.00	0.00
דנבאר 5	1695	-71	-4.40	-160.00	-2712.00
גברנית אג	109.5	0	0.00	0.00	0.00
שקם ברקה	126.5	0	0.00	0.00	0.00
יואל אג 2	56	-0.5	-0.07	-0.00	-0.00
כור אגס	5990	-704	-10.05	-60.00	-3696.50
כור אג	1075	-1	-0.07	-30000.00	-32275.00

אזהרה לקוראים

מערכת "דבר" עשה כמיטב יכולתה לרכז ולעבד תוך זמן קצר את נתוני הבורסה והביאם לידיעת הקורא.

כל שימוש בנתונים המתפרסמים טעון בדיקה ואימות. כל החלטה על ידי המשתמש במידע נעשית על אחריותו. אין המערכת אחראית במקרה של טעות בנתונים.

אין בפרסום הנתונים משום המלצה או חוות דעת למשקיע ויש לאמתם עם יועצי ההשקעות.

נמסר ע"י מבט לכלכלה ולחברה

שימרו על ארץ ישראל יפה

בעריכת: ניסן פרידמן

לבלום את ינאקיס

מכבי ת"א מארחת הערב בהיכל הספורט ביד אליהו את קבוצת הפאר היוונית, פנתינאייקוס אתונה בשורותיה מככב בין היתר הרכז הוותיק והמתוחכם, ינאקיס. בלימה של ינאקיס תסלול את הדרך לפריצה הגדולה לעבר צמרת הבית

מאת משה כהן

להתאושש מהלם סאלוניקי על חשבון פנתינאייקוס אתונה. כך מקווים ב'וורסלני' מכבי ת"א שיארחו הערב (20.45) את הקבוצה היוונית החזקה במסגרת בית שמינית הגמר של גביע אירופה לאלופות.

המשחק הראשון בין שתי הקבוצות, שנערך באתונה, הסתיים בהפסד אומלל של המכבים על חודה של נקודה. במשחק זה שיחקו היוונים מתחת לכל ביקורת וידוע היה שמטרתם היה להביא להחזרת של מאמנם, פוליטיס שאכן הודח מייד בתום המשחק.

אומנם המשחק יתקיים ביד־אליהו, אבל למכבי ברור שכדי לגבור על הקבוצה היוונית על שלל כוכביה כל אחד מהשחקנים יצטרך לתת הרבה יותר ממה שהוא נתן מול פאוק סאלוניקי והפועל גליל־עליון.

הרבה מאוד יהיה תלוי בדקות הפתיחה. אם תגיכיו של מולי קצורין ישחקו במהירות ויצליחו לשבש את התוכניות המוקדמות של היוונים, הם בהחלט יוכלו להעניק חוויה של כדורסל לאוהדיהם הרבים. אולם במקרה של מאבק שקול בדקות הפתיחה, בהחלט עשוי להתפתח משחק עצבני ומורט עצבים, שיוכרע רק בדקות הסיום.

השאלה הגדולה היא האם דורון ג'מצ'י יקבל הערב יותר דקות משחק. מול הפועל גליל־עליון הוא שותף רק במשך 13 דקות והוא לא הסתיר את מורת רוחו מישיבתו הממושכת על הספסל. הערב מכבי תזדקק לשירותיו, שכן מתחת לסלים יהיה לצ'ורצ'יץ' קשה להתמודד מול פספאלי המצויין, כך שהרבה מאוד יהיה תלוי בקלעי החוץ.

מכבי תפתח את המשחק עם החמישיה הרגילה: גורס, ג'מצ'י, צ'ורצ'יץ', קלמן והנפלד ומעניין מי יהיה השחקן שיקח אישית את הרכז היווני הוותיק והמתוחכם, פאניוטיס יאנאקיס שירגיש ביד אליהו כמו בבית. אין ספק, כי נטרולו של יאנאקיס יסלול למכבים את הדרך לנצחון.

היוונים הגיעו אתמול לארץ ומאמנם, אפסטימיס טרח לשמור על פרופיל נמוך: "מכבי היא הפייבוריטית לנצח הערב. אני חושש מהקהל, ההגנה המצויינת של מכבי ומהאמביציה הגבוהה של השחקנים לנצח".

פנתינאייקוס תפתח את המשחק עם החמישיה הבאה: ינאקיס, אלברטיס, פספאלי, פצ'רסקי ורואנקוביץ'.

אגב, מאז מינויו של אפסטימיס לתפקיד המאמן הוא רשם לזכותו 12 נצחונות רצופים, כך שהגיע הזמן לקטוע את שרשרת ההצלחות של המאמן המצליח.

תורכיה תבחן את ישראל

התאחדות הכדורגל של תורכיה נענתה לבקשת ישראל והיא תארח ב־8 במרץ את נבחרת ישראל ברדום תורכיה למשחק בין ארצי. העיר שתארח את המשחק טרם נקבעה.

לישראל יהיה זה מבחן אחרון לפני המפגש החשוב נגד צרפת ב־29 במרץ באיצטדיון רמת־גן.

ויאטנם וארה"ב על הדשא הירוק

אמרגן אמריקאי, ברוס אייסטן, המייצג חברת ספורט אסיאתית בהונג־קונג, הגיע להאנוי, בירת ויאטנם, במטרה לארגן מפגש בין נבחרות הכדורגל של ויאטנאם וארה"ב בחודש אוקטובר השנה.

יהיה זה המפגש הספורטיבי הראשון בין שתי המדינות, מאז תום מלחמת וייטנאם ב־75.

בהתאחדות הכדורגל של ויאטנם, שנוסדה ב־62 והצטרפה לפיפ"א בעבור שנתיים, רשומים 16,000 שחקנים, 20 קבוצות בליגה הבכירה ויותר מ־200 שופטים.

הנמר של בת־ים

ביבי נמר נחשב בשנות ה־70 וה־80 לסמל של הפועל בת־ים. הוא החל לשחק כדורגל בחולות של בת־ים ומביט בנוסטאלגיה על הימים בהם כל אחד היה משחק למען הסמל ואהבת הכדור העגול. הוא חולם על הקמת קבוצה עירונית שתשחק בליגה הלאומית ובינתיים, הוא כבר הספיק להוליך את עיריית בת־ים לזכיה בליגה למקומות עבודה ואת ותיקי בת־ים להופעה מכובדת בליגה הוותיקים

מאת גיל דימל

בשנות ה־70 וה־80 שיחק במכבי והפועל בת־ים שחקן שנחשב לסמל ולמנהיג. השם שלו הוא מיכאל ביבי, שם שלא אומר לרבים מאיתנו הרבה, כיוון שהוא היה מוכר תחת שם החיבה ביבי נמר, שהפך לסמל המסחרי שלו.

היום, כאשר מסתכלים על הרכבה של הפועל עירוני בת־ים קשה מאוד למצוא מנהיגים, או סמלים מתוצרת מקומית ואז נזכרים בנוסטאלגיה, לימים הם, כאשר ביבי נמר וחבריו שיחקו למען הסמל הבת־ימי, כאשר הבניינים הצפופים טרם צצו כפטריות לאחר הגשם: "הייתי הסמל של מכבי בת־ים ולמעשה, הייתי מנהיג הקבוצה. שיחקתי כחלוץ מרכזי והיה לי ממוצע של 30 שערים בעונה בשורות מכבי בת־ים", הוא נזכר בחיוך.

ומה יש לביבי להגיע על ההווה האפור: "הרבה שנים לא שמו בבת־ים את הדגש על הנוער. קבוצה טובה נמדדת על נוער טוב ועל תשתית. כיום אין לבת־ים מנהיגות מתוצרת בית על המגרש", הוא מסביר לנו את אחת הסיבות לתוצאות המאכזבות של הקבוצה.

ביבי נמר בן ה־42 משחק בשורות ותיקי עירוני בת־ים ומנהל את קבוצת הכדורגל של עיריית בת־ים, שלא מכבר זכתה באליפות הליגה למקומות עבודה. מאחורי הקלעים הוא מסייע להרבה קבוצות קטנות ומנסה לתרום לקן מניסיונו העשיר. בנוסף לכך, עד לפני זמן קצר הוא שימש כרכז של הפועל עירוני בת־ים מהליגה הארצית, אך הוא העדיף לפרוש מסיבות אישיות.

במהלך כל השיחה בינינו קל היה להבחין ב'רעב שלו' לקבוצה עירונית בבת־ים. אומנם הקבוצה הבכירה המשחקת בארצית נקראת "עירוני" אך עדיין קיימות מכבי וביתר בת־ים בליגות הנמוכות. ביבי: "זה פשע שבעיר החמישית בגודלה בארץ אין קבוצה בליגה הלאומית".

הוא מזכיר מקומות קטנים יחסית כמו בית־שאן, יבנה, יהוד ותוזה ששיחקו, או משחקים בלאומית. "האיצטדיון והמגרשי האימונים שקיימים בבת־ים הם מהטובים שיש ובעת נותר להעביר את כל המשאבים בכדי ליצור קבוצה אחת אטראקטיבית בבת־ים לקראת שנות האלפיים כדי שזו תעלה לליגה הלאומית".

ביבי נמר אינו מסתיר את רצונו להשתלב בצוות הניהולי של הקבוצה העירונית שתקום במידה ואכן יקרה כן. לאחר מספר דקות של שיחה "נזכר" ביבי במקרה שבעקבותיו אולי לא היה מדבר עימי וזה הסיפור: "במבחנים על העליה לליגה ב' התמודדתי במדי מכבי בת־ים מול הפועל ג'לג'וליה. המשחק התקיים בטיבה ובמהלך המשחק ניתן היה להבחין באווירה של סידור ופתור. ניצחנו 0:2 משני שערים שלי. בתום המשחק, כמו במערבונים, רדפו אחרי כאלף ערבים. ברחתי והסתתרתי על עץ. הם המשיכו ולמזלי לא ראו אותי כי אז לא הייתי מדבר איתך".

חלק נכבד מהשיחה הוקדש לשוני בין הכדורגל שבתקופתו לבין הכדורגל של היום. ביבי בטוח בדעתו שהליגה הארצית של אז היתה הרבה יותר טובה ואטראקטיבית לעומת מה שאנו רואים כיום.

"היום אין רמה בליגה הארצית. אז הכדורגל היה יותר מהיר ופתוח. היום בכדורגל שמים יותר דגש על ההגנות, קבוצות מרכזות לשחק עם חלוץ חד אחד ובדרך כלל הן משתדלות קודם כל לא לספוג שער" הוא מציין.

תוך ההשוואות הלא מתמאות לכדורגלנים של היום, ביבי מודה שבכל זאת, לפחות מן הבחינה הכלכלית היה עדיף לו לשחק כיום: "יכול להיות שנולדתי בתקופה לא טובה. אז הכדורגל לא היה מקצועני כמו היום. אין שום פרופורציה בין סכומי העתק שמשלמים לשחקנים לבין יכולתם. אז שיחקנו בשביל הסמל ובגלל אהבת המשחק, בעוד שכיום כולם משחקים קודם כל בשביל הכסף".

ביבי אינו פוסח גם על עיסוקו הנוכחי, בליגת הוותיקים: "המפעל הזה מתחיל לתפוס תאוצה בקרב חובבי הספורט אבל עדיין אין מספיק פרסום".

הוא מציין בסיפוק שורה של שחקני עבר ידועים הנוטלים חלק בליגת הוותיקים וממליץ להגיע למשחקים. אומנם הוא מודה שהם מתנהלים בהילוך איטי, אבל לדעתו העניין, הניסיון והטכניקה עולים על המהירות.

וכך ממשיך ביבי נמר לחלום על קבוצה עירונית בבת־ים, בתקווה שבשורותיה יככבו עוד כמה "נמרים" שיטלו מנהיגות וישמשו כסמל גם לשחקני הרכש.

ביבי נמר (שני מימין) מקבל גביע הוקרה מראש עיריית בת־ים, יהושע שגיא, כהוקרה על זכייתה של נבחרת עיריית בת־ים בליגה למקומות עבודה. משמאל לימין נראים: אפרים מכס, מהנהלת הקבוצה, יהושע שגיא, ביבי נמר ורוני עטש, יו"ר ועד עובדי עיריית בת־ים

דורון ג'מצ'י רוצה דקות ונקודות

סמאשנובה עלתה לשלישי

הטניסאית הישראלית, אנה סמאשנובה, עלתה לסיבוב השלישי של אליפות אוסטרליה הפתוחה במלבורן, לאחר מאבק קשה עם הצרפתיה, שרה פיטקובסקי, המדורגת 121 בעולם – 5:7, 5:7.

סמאשנובה, המדורגת 46 בעולם, ניצחה פעמיים בעבר את הצרפתיה, פעם בטורניר נוער ופעם בטורניר בוגרים בשנת 93.

עלייתה לסיבוב השלישי כבר זיכתה אותה בסכום כספי של 14,000 דולר ובשיפור בדירוג העולמי.

יריבתה הבאה של הישראלית, תהיה ההולנדית, ברנדה שולץ, המדורגת 12 באליפות.

הפתעות לא נרשמו בסיבוב השני. כל המדורגים העפילו לסיבוב השלישי. פיט סמפראס עשה זאת בקלות. הוא הכניע תוך שעה את הסלובקי, יאן קרישלאק 2:6, 0:6, 1:6.

המדורג שביעי, מיכאל שטיך מגרמניה, ניצח אף הוא בקלות, את האמריקאי, אלכס אובראיין 0:6, 3:6, 4:6 וג'ים קורייר, המדורג תשיעי, ניצח את קריסטיאנו קאראטי מאיטליה 2:6, 2:6, 1:6.

המדורג חמישי, מייקל צ'אנג מארה"ב, לא עמל קשה, כדי לגבור על המרוקני, קארים אלאמי 3:6, 4:6, 1:6.

בין הנשים, הודחה המדורגת 13, הגרמניה, סאבינה האק, על־ידי האמריקאית אנודה קלר 7:5, 1:6, 6:0.

המדורגת שניה, הספרדיה, קונצ'יטה מרטינז, אלופת וימבלדון, טיילה מול הגרמניה, ודוניקה מרטינק 1:6, 3:6 והמדורגת 14, איימי פרייזייר מארה"ב ניצחה לאחר מאבק קשה את בת־ארצה, סנדרה קאצ'יק 3:6, 7:5, 4:6.

דאלי ראנדריאנטפי ממדגאסקאר, הפתיעה בנצחון קל על הארגנטינית המנוסה, פטריסיה טאראבני 2:6, 0:6.

סנודרין טסטר מצרפת גברה על מירים אורמאנס מהולנד 4:6, 6:7.

מרי פירס מצרפת, המדורגת רביעית, הכניעה את הדרום אפריקנית, הלנה ריינאך 1:6, 2:6.

מרק וודפורד מאוסטרליה גבר על הנידרלנדי, כרס סטיבן 6:1, 3:6, 5:7, 3:6.

אנדריי מדבדב מאוקראינה, המדורג 13, גבר על הגרמני, לארס רמאן 5:7, 4:6, 1:6.

קרל אובה שטב, שהדיח את איוואניסביץ', הפסיד לאיסלקי, ראנגו פורלאן 7:5, 6:3, 6:2.

יאנה נובוטנה, המדורגת שלישית, גברה בתום מאבק חריף על הקנדית, פטריסיה היי־בולה 2:6, 6:3, 0:6

המדורגת שביעית, היפאנית, קימיקו דאטה, הכניעה את הלנה ליחובסקה מקוחסטאן 2:6, 2:6.

המדורגת 11, האמריקאית, מרי ג'ו פרננדז גברה על הבלגית, אלס קאלנס 5:7, 4:6.

היפאנית, נאוקו סאוואמטסו, שמשפחתה מתגוררת באיזור רעש האדמה בקובה, גברה על בת ארצה, איי סוגייאמה 3:6, 3:6.

סאוואמטסו התקשרה לדודתה בטוקיו ואמרה, שאינה יכולה לעשות מאומה, אלא לנצח ולהעניק את הידיעות המשמחות ביותר".

לארס יונסון משוודיה גבר על האוסטרלי, ריצ'רד פרומברג 5:7, 6:7, 6:3, 2:6.

לקראת כינוס המועצה הציבורית לספורט עממי:

רמון מבטיח לטפח את הספורט במקומות העבודה

המועצה הציבורית לספורט עממי בישראל תתכנס היום לכנס יסוד, במעמד יו"ר ההסתדרות, ח"כ חיים רמון וראש האגף לחינוך הסכלה וספורט, ראלב מג'ארלה.

ח"כ חיים רמון ציין אמש אתמול לקראת כנס הבכורה של המועצה: "בשנים האחרונות גברה ההכרה והתודעה הספורטיבית לטובת הספורט העממי וניצול הזמן הפנוי לתועלת הפרט והכלל כאחד. עבודה זו משתלבת היטב בתפיסתה החדשה של ההסתדרות הרואה במקומות העבודה וכמובן שבגוש את הזירה העיקרית לפעילות ספורטיבית רחבה, עממית ופתוחה לכל".

ח"כ רמון הוסיף, כי "אנו מייחסים חשיבות מרובה לעובדה שהספורט הוא עיסוק מלכד, חווייתי ובעל השלכות חברתיות חיוביות. משום כך אני רואה את חובתה של ההסתדרות להפיץ ולטפח את הספורט במקומות העבודה".

המועצה הציבורית שתתכנס היום מורכבת מ־31 חברים. בין היתר היא כוללת ד"ר עודד רוזנפלד, ראש המגמה לבריאות הציבור במכון וינגייט, פרופ' אורי גולדבורט מהמכון לחקר הלב ע"ש נויפלד בבית החולים שיבא, אלופת ישראל לשעבר בשחיה, שלומית טור וכדו, נציגי עובדים, מועצות פועלים, נעמ"ת, משרד הבריאות, מחלקת הספורט במקומות העבודה, נציגי הנכים, שכונות, שלטון מקומי, נציגי הספורט במגזר הערבי וחברים נוספים.

דובראש סגר עניין

הפועל י־ם — יזרעאל 72:81

מאת אלי גרנר

חמש דקות בלבד הספיקו אמש להפועל ירושלים לפתוח הפרש של 22 נקודות שהספיק לנצחון בייתי על הפועל עמק יזרעאל – 72:81 (32:52).

נאיוויות וחוסר אמונה מנעו משחקני העמק להשלים מהפך מדהים ולהוליל סנסציה בבירה. שתי דקות לסיום, במצב של חמש נקודות יתרון לירושלמים, נמנעו האורחים מלרוץ להתקפות מהירות ולבצע עבירות. דובראש שהתמחה בתקופה האחרונה באחזקת הכדור ובהתבוננות על השעון, עשה זאת שוב לעיניהם חסרות האונים של הצפוניים.

במחצית הראשונה היה הסיפור שונה לחלוטין. ירושלים הציגה חמש דקות מדהימות, כאשר היא עולה מ־6:7 ל־6:19, לאחר ארבע שלשות רצופות והמרכך ל־19:37.

דובראש במשחק מבריק ו־24 נקודות עד ההפסקה ודלול בשש שלשות, הריצו את ירושלים למשחק קליל ומלהיב.

במחצית השניה גילתה העמק את הנשק ששובר את ירושלים, כאשר חנוך מינץ העלה קבוצה אגרסיבית כשמונרו נצמד לדובראש ואבי קטן מוציא לתומפסון את החשק לשחק וירושלים איבדה את הידיים והרגליים.

גרווין ומונרו צמצמו את ההפרש, אבל הזמן לא הספיק ודובראש העניק עוד נצחון לירושלים.

שפטו גרימן ואפריאט לעיני 1,600 צופים במלחה.

נקודות לירושלים: דובראש 31, דלול 21, תומפסון 14, איל 11, רוזנרטס 3.

נקודות ליזרעאל: גרווין 26, מונרו 24, אברהמי 5, לב 5, קטן 4, אברהמוב 2, סלע 2, ברג 2.

באג'יו, רומאריו או סטויצ'קוב?

אחד מהם יבחר בסוף החודש לכדורגלן השנה של פיפ"א

רוברטו באג'יו מאיטליה, או הבראזילאי רומאריו, או הבולגרי חריסטו סטוייצ'קוב יזכו בתואר "כדורגלן השנה" מטעם פיפ"א.

שמו של המנצח יוכרז ב"גאלה" של ליסבון, בסוף החודש.

יותר ממאה מאמני נבחרות כדורגל מכל העולם נטלו חלק בבחירה.

דבר טוטו/אבשלום בן צבי

חוזרים לגביע הטוטו

1. הפועל חיפה – הפועל ת"א. לשתי הקבוצות זהו משחק לפרוטוכל בלבד. חיפה עלתה לחצי הגמר ולכן נראה שתנצח. המלצה 1
2. מכבי חיפה – בני יהודה. בני יהודה, בנסיגה למרות שבגביע הטוטו היא עשתה חיל. מכבי חיפה, לא הצליחה העונה במפעל זה אבל בכל זאת היא אמורה לנצח את המשחק כמבחן אחרון לפני הפיניש של העונה. המלצה 1
3. הפועל ראשל"צ – מכבי נתניה. הביתיים חזרו לעצמם בתקופה האחרונה, לעומת הבעיות שיש ללהקת עודד מכנס בנתניה. המלצה 1
4. מכבי ת"א – צפרירים חולון. אם מכבי ת"א, מנצחת את המשחק היא לה לחצי הגמר. היש מישהו שמפקפק בכך? המלצה 1
5. בית שאן – הפועל פ"ת. בית שאן, הפסידה בפתיחת העונה בפ"ת. מאז זרמו הרבה מים בירדן. פ"ת, הפכה למועמדת לאליפות ובית שאן, לקבוצת צמרת. לשתיהן לא הלך בגביע הטוטו, ולכן נראה שהמשחק יסתיים בתיקו. המלצה x
6. באר שבע – מכבי הרצליה. העגלה בבאר שבע תורקת. רק נצחון או תיקו יעלו אותה לחצי הגמר. המלצה 1x
7. בית"ר ת"א – מכבי פ"ת. בית"ר ת"א, מחפשת את הדרך להתייצב, מכבי פ"ת, בורחה מהתחתית הטבלה, לכן צפוי מצידה משחק פתוח שיניב שערים ונצחון חוץ. המלצה 2
8. בית"ר י־ם – עירוני אשדוד. אם מחפשים הפתעות בגביע הטוטו או הנה יש לכם אחת. המלצה 2
9. הפועל ר"ג – מכבי יבנה. יבנה יכולה רק להפריע לר"ג לעלות לחצי הגמר. נראה שהם לא יעשו זאת ויפסידו. המלצה 1
10. הפועל כ"ס – נס ציונה. פעמיים בתוך שבוע. אם כפ"ס יכולה לנקום בנס ציונה על הפסדה המתפיר בשבת זו ההזדמנות. המלצה 1
11. קרית גת – הפועל חדרה. משחק לפרוטוכל שעשוי להסתיים בכל תוצאה. המלצה 2x1
12. שמשון ת"א – הכח ר"ג. הכח עלתה לחצי הגמר ונראה ששמשון עם מאמן חדש תנצל את שאננות הכח כדי לנצח. המלצה 1
13. קרית שמונה – הפועל אשקלון. קרית שמונה צברה נקודה בודדת בגביע הטוטו. אשקלון לא תעלה גם את תנצח. לכן מומלץ גם נצחון ביתי. המלצה 21
14. הפועל טייבה – מכבי יפו. תיקו טוב ליפו כדי לעלות. טייבה חייבת לנצח והיא תשחק פתוח ותפסיד. המלצה 2
15. הפועל לוד – הפועל י־ם. השתיים סיימו את העונה בליגה ובגביע הטוטו. כל תוצאה אפשרית. המלצה 2x1

מחר ב ידיעות אחרונות

תא"ל גדי זוהר

- תא"ל זוהר, האיש שלא מגה כמתאם הפעולות בשטחים – נעמי לויצקי
- המהפך של חוסיין – סמדר פרי, רבת־עמון
- העד האחרון של שואת הארמנים – יגאל סרנה

מוטי איזנר

- מוסא אלפרון אהבי – ראיון מיוחד עם קרן מור – שלמה אברמוביץ'
- בתי־הקזינו הלא־חוקיים של תל־אביב – שאול אברון
- מוטי איזנר מאשים במעט רק את עצמו – זיו לנצ'נר

סטיבן פרירס

- **במוסף "7 לילות":** אמיר קמינר: ראיון עם הבמאי הבריטי סטיבן פרירס.
- **יהודה קורן:** שמואל הספרי נגד אתרי־זכרון – במחזה חדש.
- **אספה פלד:** שגעון הטלפונים הסלולרים בישראל.
- **במוסף לספרות:** יעל לוטן על "דון קיחוטה" בתרגום עברי חדש.

טלויזיה

חינוכית

08.00 כבוד המשפחה – סדרה העוקבת אחר שלוש משפחות מהגרים ממוצא הודי, הגרות בלונדון.
08.30 ראשית הקריאה – בלי סודות – בבשים – ביתיים שוא וכו.
08.40 חברה – למה יש – למה משתמשים בכסף וכו.
08.55 יסודות העושר – היצע, ביקוש ומחיר וכו.
09.10 פסיפס אפור לא – אפא כאחרת וכו.
09.25 הגיע הגד – בבית של פיסטוק – בחזר הארץ.
09.45 סיפורים בערבית – כאן יא מכאן – כתר הגדולים (דובר ערבית).
09.55 טוב לדעת – סבך פתוח לחינוך – מבוק תרשות בנושא חינוך.
10.00 קפה מפתחי – אהבה חוגית.
10.10 אמנות – סיפור פנים – פנים לפי הזמנה.
11.10 אנגלית.
11.20 כיפור וטרט – סיפורי עמים – מתנת חכמי הודים.
11.35 טוב לדעת – סבך פתוח לחינוך – מבוק תרשות בנושא חינוך (ש.ח).
12.00 מדעים – סופי לעת קיתה – מידות ומדידות וכו.
12.25 אנגלית.
12.40 גיאוגרפיה – יבשות ועמים – כפרי האנשים בה (תרגום לערבית).
13.05 מדע והבולוגיה – הבפרייה המדעית – ראייה (תרגום לערבית).
13.30 אלף ואחת אמריקות – סדרה מדובבת בתנפשה.
13.55 טוב לדעת – סבך פתוח לחינוך – מבוק תרשות בנושא חינוך.
14.00 קיקי קט והבי – סדרה מדובבת בתנפשה.
14.15 ארגוזה – תכנית מקורית על נושאים בעולמם של ילדים בני 5-8.
14.45 שעת סיפור.
15.00 מסחר כפרים. ליגה על גבדורסל לבתי ספר תיכוניים. מבחני הגמר האזוריים.
17.00 ערב חדש.

כללית

06.30 חדשות בעברית – מבזק.
06.31 מהדורת חדשות בערבית.
06.45 "האיטבוברים מהבאדים" – סדרה בתנפשה ודיבוב עברי.
07.00 "בוקר טוב ישראל" – תכנית הבוקר של הטלוויזיה.
15.30 "האיטבוברים מהבאדים" – סדרה בתנפשה ודיבוב עברי.
16.00 "זאב הראשון" – "קופיקו" בסידור זה.
17.00 ערב חדש (הטלוויזיה החינוכית).
17.35 "כי בפתח מחוסרים" – סדרה קנדית ותרגום עברי־ערבי.

18.00 "עכבר בלש" – סדרה בנפשה בהפקת הטלוויזיה הבריטית "תמז" ודיבוב עברי.
18.15 החדשות באנגלית.
18.30 "סיפה ארבעתי".
19.00 חדשות.
19.30 "תשע בירוע" – סדרה קומעונית.
20.00 "מבט" – מהדורת חדשות עם מוספים 4 שבשבת.
22.35 "בריאן אראבס" – תכנית בידור עם הזמר מללי ראיונות, על הקריירה כלו ועל חיי האישים על הבמה ומחוצה לה.
23.30 מהיום למחר – יומן חדשות.
24.00 "אגדה של מקום" – גתבה כתן מספרת על "מתנת הבורא".

ערוץ 2

15.00 "דייוי קרוקט" – סדרה חדשה בת שבה פרקים לנוער מעולמו של וולט דיסני.
16.00 "היפים והאמיצים" – סדרת דרמה בהמשכים.
17.00 "5 עם רפי רשף" – תכנית בעניני היום.
18.00 "דוגי האוזר, רופא" – לסדרת דרמה קומית.
18.30 "אצל לאוך" – מגזין בישול בהפקה מקורית.
18.58 "אושפיז" – אישיות מפורסמת מנחשת את תוצאות הספורט לשבוע זה.
19.00 "ספק ביתך" – סדרה קומית.
19.35 "יותר טוב משכל" – שעשועון טלוויזיה.
20.00 החדשות.
20.30 "גבה ספלות" – תכנית מתיחות.
21.00 "דובר" – תכנית אירוח בהשתתפות קהל.
22.00 "עובדה" – עם אילנה דיין.
22.35 "זמן לילה" – מגזין בידור ותרבות.
23.30 "תיקים באפלה" – סדרת מתח ודרמטית חדשה.
24.00 החדשות.
24.05 "תיקים באפלה" – המשך.
24.30 "בחזרה לאזור הדמדומים" – סדרה דרמטית בריטנית.
01.00 "שיר בלילה" – אמנים קוראים שירי משוררים.

המזרח תיכונית

13.00 מועדון ה־700 (דתי); 13.55 הצגה יומית: סרט: "אלג'יר" עם צ'רלס בואייה, הדי לאמאר; 15.30 מיישי מאוס העכבר האדיר; 15.55 ג'וני קווסט (סדרה חדשה); 16.20 העכבר המסוכן (מצויירת); 16.45 הבית המעופף (מצויירת); 17.10 הזאי ס"ס (בלש); 18.10 כח הצלה 911 (סדרה); 19.00 חדשות העולם (ערבית); 19.30 סי.אן.אן. מדווח – כותרות החדשות; 20.00 בית אריסון (סדרה קומית); 20.30 ג'ק השמן (סדרה בלשית); 21.20 חוק וסדר (סדרה); 22.10 מועדון ה־700 (דתי); 23.00 תכנית מסורתית.

כבלים

ערוץ 3

08:00 שידור מקומי.
09:00 לחיות את החיים. אופרת סבון (ש.ח)
09:45 צעירים חסרי מנוחה. אופרת סבון (ש.ח)
10:30 אוהדים בכלוב. תכנית אירוח.
11:00 לוסי אהבתי. קומדיה.
11:30 סלסבה. טלנובלה (ש.ח)
12:15 שכנים, שכנים. אופרת סבון (ש.ח)
12:40 פלקון קרסט. דרמה (ש.ח)
13:30 עיצובים. קומדיה.
14:00 הקופסה. קליפים ישראלים (ש.ח)
14:15 לפוף רחוק. דרמה.
15:00 סופה. טלנובלה.
15:45 נוטס לנדינג. דרמה.
16:35 שכנים, שכנים. אופרת סבון.
16:55 ספינת האהבה. קומדיה.
17:50 הקופסה. קליפים ישראלים.
18:05 לחיות את החיים. אופרת סבון.
18:50 צעירים חסרי מנוחה. אופרת סבון.
19:30 שידור מקומי.
20:00 סלסבה. טלנובלה.
20:50 פלקון קרסט. דרמה.
21:40 חפשי על הבר. קומדיה.
22:10 מתוך לחוק. פעולה.
22:55 בבילון 5. מדע בדיוני.
23:40 הכאבן. קומדיה.
24:10 איש מבטחה. פעולה.
01:00 רצח בבסיכת קלבום. בילוש.
01:50 המשמה. בילוש.
02:40 המקצוענים. בילוש.
03:35 רובינגטון הגיל. בילוש.
04:25 תעלומות בלתי פתורות. תעודה.

ערוץ הסרטים

10:30 בריצה (1993, בריה"מ) (ש.ח)
12:05 סרט קצר: אוטריידי הגינל.
12:40 תשוקה שליטית (1951, ארה"ב). מחזמר קלסי בביכומו של פרד אסטר וג'ין פאוול. את האחות

רקדנים יוצאים לבריטניה להופיע בחגיגות נישואי המלכה אליזבט והנסיך פיליפ, ונרבקים אף הם בחידוק החתונה. הסרט כולל את המחול המפורסם של אסטר על התקרה. בימוי: סטנלי דונן.
14:15 שרלוק הולמס הצעיר (1985, ארה"ב). דרמת בילוש. בהפקת ספילברג (מפיק) ובארי לוינסון (במאי) מתעסקים עם ילדותו של הבלש המפורסם והתעלומה הראשונה שפיצח. עם: ניקולס רואו, כופי חורה.
16:00 חדש בקולנוע.

16:10 קונצרט לבנגלדש (1972, אנגליה). מוסיקה. מפגנות פסטיבלי הרוק של תחילת שנות ה־70: קונצרט צדקה שערכו בוב דילן, ג'ורג' האריסון, רינגו סטאר, אריק קלפטון ורבים אחרים למען הרעבים בבנגלדש. במאי: סול סוויפר.
17:45 הביבייסיטר (1991, ארה"ב) (ש.ח)
19:20 מתחבאת בלוס־אנג'לס (1990, ארה"ב) (ש.ח)
20:50 חדש בקולנוע.
21:00 פלדה בתולה (1990, ארה"ב). מותחן משטרתי במבחר של קתרין ביגלו. ג'יימי לי קרטיס מגלמת שוטרת קשוחה, הנרדפת על ידי רוצח מטורף ורון סילבר, העושה הכל כדי להפיל אותה. היא יוצאת להילחם בו במאבק לחיים ולמוות.
22:40 צומת הדרכים (1986, ארה"ב). סרט מסע. ג'ינטריטס מגלה כבייח בהולם זקן שניגן בנעוריו עם הבלוזמן רוברט ג'ונסון. הוא מבטיח שיגרות אותו הביתה תמורת שיר של ג'ונסון שלא הוקלט בעולם. עם: רלף מאצ'יו וג'ו סנקה. בימוי: וולטר היל.
24:25 כתלם מראי 2 (1992, ארה"ב). אירוטיקה.
02:10 ציון מאבד (1991, ארה"ב) (ש.ח)
03:50 קצאה (1991, צרפת). דרמה. סיפור אהבה בין שני צעירים מכתיים כסבבון לב גדול אחרי פרק קצה של קצאה. ברקע מופיעים נופיה היפים של פרובנס. במאית: קתלין פתמרסי. עם: כריסטיאן ואדים.
05:20 בשירות הצדק (1991, קנדה). פעולה. איטריאני מחליט לבסא את מהאתו על הרס סביבתי כל מפעל קצף לייצור נייר בדרך בקורות: הוא חוטף את מנהל המפעל. במאי: ריצ'רד בוגייסקי. עם: גרום גרין, פלוריד דר קראו הסרטן.

ע. צופיה / היום בטלוויזיה

לראות		לוותר

אז היתה בנגלדש

ב־1 באוגוסט 1971 התאספו באיצטדיון מדיסון סקוור גארדן בניו יורק כבה בבידולי הרוק, כדי לערוך את מופע הצדקה הגדול ביותר עד אז. אריק קלפטון, בוב דילן, ג'ורג' האריסון, רינגו סטאר, ראבי שאנקר ורבים אחרים נרתמו למבצע ענק להצלת מיליוני פליטים מורעבים וחולים בבנגלדש. הסרט נפתח בראיון שנתנו האריסון, ומיד, בגן הסיטאר ההודי ראבי שאנקר, ובו הם מסבירים את מטרת המופע. במאי: סול סוויפר. לנסות.

קונצרט לבנגלדש. ערוץ הסרטים. 16:10.

לראות		לוותר

דרמה ומוסיקה

שעשע ונוגע ללב, "ביצ'ם" הוא מעין דיווח דרמטי־אינטימי על חייו של המנצח הסנגוני סר תומאס ביצ'ם. האיש התוקפני שהיה חדלשון ומבריק, ממש כמו האינטרפרטציות שהעניק ליצירות מלחינים שונים. בתפקיד סר ביצ'ם מופיע טימותי וסט, ו"תזמורת האלה", תזמורת הבית של ביצ'ם, מבצעת את המוסיקה. הסרט זכה בפרס המיוחד של חבר השופטים בהתחרות "גולדן גייט" לסרטי טלוויזיה בסאן פרנסיסקו. לנסות.

ביצ'ם. מדע וטבע. 23:00.

לראות	לנסות	לוותר

מתח לילי

רק שני של סדרת המתח החדשה המשובחת, "תיקים באפלה". ב"גרון עמוק" מנסים סוכני אף.בי.איי מאלדר וסקאלי לפענח תעלומת עב"מים חדשה.

אחרי החדשות, ב־00:30 "חזרה לאיזור הדמדומים", פרק בסדרה הדרמטית בדיונית: אדם שעבר השתלת לב נמשך למלצרית שהיתה חברה של האדם שליבו נתרם. לראות את שניהם.

ערוץ 2: תיקים באפלה. 23:30; חזרה לאיזור הדמדומים, 00:30

המנצח סר תומס ביצ'ם. מדע וטבע, 23:00

ערוץ הילדים

06:30 להתלבש עם שש. מצוירים על הבוקר.
08:00 להתלבש עם שש (ש.ח)
09:00 המתחן של באילו. באלאנל, סיפורי סבא (ש.ח)
09:30 גינת ההפתעות (ש.ח)
09:35 קליד (ש.ח)
10:00 שדים קטנים (ש.ח)
10:30 הבתה המעופפת. אולפן.
10:35 הימן ושליחי היקום (ש.ח)
11:05 אבא המפקד (ש.ח)
11:40 בוורלי הילס 90210 (ש.ח)
12:40 לוני טונס (ש.ח)
3:00 המתחן של באילו. אדום וכחול, דיג וכו.
13:30 גינת ההפתעות.
13:35 פרופסור קשת.
14:00 מקורי התבודדות.
14:30 שעת אפס. אולפן חי.
14:35 התחלים הסמוראיים.
15:00 הבתה המעופפת. אולפן חי.
15:05 הימן ושליחי היקום.
15:30 הבתה המעופפת. אולפן די.
15:35 אבא חורג. אבא הורגת.
16:00 הבתה המעופפת. סכסוס.
16:10 בוורלי הילס 90210.
16:55 הבתה המעופפת. אולפן חי.
17:05 משפחה הורסת (ש.ח)
17:30 טומגיה.
17:45 הגנו. מבחק טלוויזיה אינטראקטיבי.
18:00 גינת ההפתעות (ש.ח)
18:00 קליד (ש.ח)
18:30 שדים קטנים (ש.ח)
19:00 המתחן של באילו. באלאנל, סיפורי סבא (ש.ח)

הצגה שניה

22:00 בלשים על גב (1972, אנגליה). קומדיה בריטית פרועה על בלשים פרטיים נבלי כשרון, היוצאים לכבוש גו עצבים שנגנב, ומסמוגל לשרך את מחצית הגוף התחתונה. נכתב על ידי ג'ון קליז וגרהם צ'פמן ממנתני פייתון. עם ג'ימס בוה, ביים: ג'ים קלארק.
23:35 אויב הציבור מס' 1 (1953, צרפת). קומדיה של אנרי ורניי עם פרנדל וזרזא גאבור. הוא בחור ביישן, היא בלונדינית כשם לולה, האוהבה. הופכת אותו מלא מרץ ותושיה הוא מוצג על ידה כראש הכנופיה. מוסיקה: נינו רוטה.

שש פלוס

19:30 שלושה בדירה אחת. קומדיה.
20:00 נשואים פלוס. קומדיה.
20:25 אריה משפחתית. קומדיה.
20:45 הכל נשאר במשפחה. קומדיה.
21:15 חוק וסדר. דרמה.

תרבות, מדע וטבע

06:00 אנציקלופדיה פתוחה. מדע וטבע (שידור ב־18:00)
12:00 דיסקברי. דרום פראי (ש.ח)
13:00 דיסקברי. חזית הבריאות (ש.ח)
13:30 דיסקברי. הצעד הבא (ש.ח)
14:00 אנציקלופדיה פתוחה (ש.ח)
16:00 דיסקברי. דרום פראי (ש.ח)
17:00 דיסקברי. חזית הבריאות (ש.ח)
17:30 דיסקברי. הצעד הבא (ש.ח)
18:00 אנציקלופדיה פתוחה. המסע האינסופי.
19:00 אנציקלופדיה פתוחה. הכוכבים.
19:30 אנציקלופדיה פתוחה. גוף האדם.
20:00 דיסקברי. מוזיאון הדמיונות.
20:30 דיסקברי. בעלי חיים בגבעת הגבעונית.
21:00 דיסקברי. האיזון שבטבע.
22:00 בראבו. תפילת ערבית בוונציה. קונצרט בניצוח ג'ון אליוט גרדינר.
23:30 בראבו. ביצ'ם. דוקודרמה.
01:00 אנציקלופדיה פתוחה (ש.ח)

רדיו

קול המוסיקה

06.06 "שחרית מוסיקלית" – במזבח: מוצרט, סונטה מס. 24 לפסנתר, אופ. 78; פרצ'לה, קונצ'רטו לה מינור לאבוב ולתזמורת; הנדל: "מפגנות האלמים" – קונצ'רטו; היידן: סימפוניה מס. 35.
07.07 "שחרית מוסיקלית" – רחמנינוב: רפסודיה רוסית ל־2 פסנתרים; טשאיקובסקי: סימפ. קונצ'רטנטה לפסנתר, נבל ותז. כלייקפת עם בסון לאלה סונטה לכנור ולפסנתר.
07.55 פינת פרסומת ההרצאות.
08.05 "שחרית מוסיקלית" – בורודין: רביעיית כלי קשת מס. 2; פרנסייה רשמים מאיטליה.
08.55 פרטים על שידורי היום ב"קול המוסיקה".
09.05 "קונצרט בוקר" – באך: קונצ'רטו ברנדנבורגי מס. 3; מוצרט: קונצ'רטו בסי־במול מבור לפסנתר ולתז., ק. 271; צ'ייקובסקי: "מזכרת מפירנצה", שישייה; רספיגי: "אורני רומא"; מנדלסון: "שיר תהילה", סימפוניה מס. 2.
11.57 "בימת שיר" – אגדר אלדן קורא משיריו.
12.00 שעתיים בצהריים – תכנית של פרקי מוסיקה מוכרים והידון בקצה פרקים.
14.05 "שבוע בתזמורת".
14.06 "הדרך" – קולות וצלילים בעקבות הזמן.
15.00 "קונצרט" מרדכי סתר: דיאלוגים, כיפס: "סוכת הזמן", אורטוריה.
17.00 "הקול פתוח" – תכנית אירוח.
18.00 "קלאסיקות חדשים" – במרכז התכנית: ולדימיר אשכנזי, יצחק פרלמן, לין הארל: ברהמס: שלישייה בסי מג'ור, אופ. 8 שלישייה כלה מג'ור. הצ'לן יויו מא והפסנתרן עמנואל אקס: שופן: סונטה בסול מינור לצ'לו ולפסנתר, אופ. 65.
20.05 "מאולפן הקלסות" – הבה גל – מצו־סופרן / יונתן זק – פסנתר. היין: אריאנה בנקסוס; רוול: חמישה שירים ראבאטים; תשעה שירים.
21.00 "ענינים, תמונות, סיגנונות".
22.57 "בימת שיר" – "בתול" – אלה לסקר־שילה, חמישים שנה לשואה.
23.00 "ממרקי התקליטייה".

רשת א'

06.06 שירים עבריים.
08.05 "פותחים באלף" – מגזין בוקר.
08.10 "פסלי אריך".
08.30 "עצות לנהגים".
08.40 "תאריכון" – היום לפני.
09.05 "יעוץ משפטי".
09.30 "עמדה".
09.40 "מדע לציבור".
10.05 טלרדיו – שירות מידע למאזינים.
10.30 "בריאות".
11.05 "מלח הארץ".
11.30 "גיל הזהב".
11.45 "תיירות".
12.05 "מוסף המזרח התיכון".
14.05 ארץ ועם – מגזין פולקלור.
14.55 "בימת שיר".
15.05 מי יענה.
16.05 "חגה".
16.55 "קרואני ספר".
17.05 קול האמנויות – על תרבות ואמנות.
18.05 הכל מרשה – יהדות ומסורת.
19.05 יומן מרשה – בענייני דיקוסא.
19.50 עוד סיפור אחד ויר.
20.00 מבט לחדשות – העברה מהטלוויזיה הישראלית.
20.50 פרקי היום בתנ"ך.
21.00 קולם המזרחות – מצעד הזמרים המזרחיים.
23.05 סיפורי סבתא – סיפורי מקור קצרים וקטעי מוסיקה קלאסית קלה.

רשת ב'

06.06 הבוקר הזה – חדשות + מוסיקה.
08.05 עניין אחר – עוד חדשות האחרות.
10.05 הכל דיבורים.
12.05 בואי הזום – מגזין צהריים + מוסיקה.
14.05 רבעי קצב.
15.05 יומן חוץ.
15.45 עיתונות חוץ.
16.05 צבע הכסף.
17.05 ממש אחרי החדשות.
17.57 רגע של עברית.
18.05 היום הזה – חדשות + מוסיקה.
19.05 מגלגלים כספים.
20.00 מבט לחדשות – העברה מהטלוויזיה הישראלית.
20.30 משחק כדורסל – גביע אירופה מכבי ת"א – מכאתאניקוס. שידור ישיר מהיכל הספורט יד אליהו.
23.05 כל היום + מוסיקה.
00.05 יומן חצות.
00.15 שכינו כיתוי וכל אחד לתור.
02.05 לילה חי מאוד.
05.05 אור ראשון.

רשת ג'

06.06 הכל פתוח.
07.05 אוקסן 3.
09.05 בוקר בוקר.
10.05 תבנית עשר.
11.05 סיאס חתחה.
12.05 אהבה עצמית.
13.05 להוס.
14.00 עגולה – חדשות הצפון של רשת גימל.
14.05 חדש חדש ומחודש.
15.05 תולה ורייו.
16.00 קופסת הלהיטים.
17.05 קולבוי.
19.05 שעה אישית.
20.05 M.T.V גימל.
21.05 כחול המחזה/תחנה מרכזית – שעה עם אמן.
22.05 שיר לאוחתי.
23.05 בדרך אל הצאב.

גלי צה"ל

05.02 "בוקר טוב צה"ל" – תכנית בוקר לחיילים.
05.56 "באופן מילולי" – פיתוי של אבשלום קור.
06.00 תאריך + מבזק ידיעות.
06.05 "אנציקלופדיה משודרת" – "ספריפאטלים והיזמות" – "כבין זוית לבין כישוף". מרצה ד"ר אבי ויגודר.
06.30 "בוקר טוב ישראל" – מהדורה ראשונה.
07.07 "שבע אפס שבע" – עם אלכס אנסקי.
08.00 "בוקר טוב ישראל" – מהדורה שנייה.
09.05 "קשה בבוקר".
10.05 "נבון לעכשיו".
12.50 "בילוי היום" – מדריך יומי בנושאי תרבות ובידור.
13.00 "בצהרי היום" – יומן לסיכום חדשות הצהריים הבוקר.
13.15 "מושל בספק" – תכנית תראית.
15.03 "יש עם מי לדבר" – גדעון לבראי בשיחות טלפוניות עם מאזינים בעניני היום.
15.55 "באופן מילולי" – פיתוי של אבשלום קור.
16.00 "שעה לפני".
17.00 "ערב טוב ישראל".
18.05 שעה קלה על כלכלה.
18.30 "הדשא של השכן" – סקירת מקומונים.
18.45 "חמש עשרה קטנות" – צבא וביטחון.
19.05 "האזנת סתר".
19.55 הודעות לחיילים.
20.00 חדשות ערב 2.
20.30 "דרך הגבלים" – מגזין ארץ־ישראל.
21.05 "שכבת־הגב".
22.05 "רוקפנים" – מוסיקה בריאה.
23.05 עשרים וארבע – היום שהיה.
00.00 יומן חצות – יומן לסיכום חדשות הערב.
00.10 "ציפורי לילה" – תכנית מוסיקלית.
02.00 "לא רוצים לישון" – מוסיקה לשעות הקטנות של הלילה.

גלגל"צ

07.05 "פריצה בדרך".
09.05 "התרמוסטט" – שירים ל־רומנס מצב הרוח.
10.05 "שמש".
12.05 "מיתוג אחר".
13.05 "סמפוני".
15.05 "יואב קוטנר מכשיר לנסוע".
16.05 "חבם כבבים".
18.05 "גלגלאצה".
20.05 "צעדות לתהודה" – אגוצים לנהיגה מונעת.
22.05 "לילה טוב".

קולנוע

תל־אביב

גיימון: האשה שייצרה סבן שומסום א"ה 18.00, 20.00
היובן של גני מורפי א"ה 22.00
גן העיר 1: פריסילה – מלכת המדבר א"ה 17.00, 19.30, 21.45
בת: חכם על גדולים א' 16.50, 19.25, ב"ה 16.50, 19.25, 21.50
דיזנגוף 1: אל המערב הקסום א"ה 11.00, 13.05, 15.10, 17.15, 19.30, 21.50
דיזנגוף 2: כבש בוערנית א"ה 11.00, 13.05, 16.20, 19.00
רוכן על אמת א"ה 21.50
דיזנגוף 3: מה עובר על גילברט א"ה 11.00, 15.10, 19.30
כלבי אשמורת א"ה 13.05, 17.15, 21.50
דקל: צבע הלילה א"ה 19.30, 21.45
הוד 1: נהר הפרא א"ה 13.30, 16.30, 19.30, 22.00
הוד 2: פורסט גאמפ א"ה 13.30, 16.30, 19.15, 22.00
הוד 3: פריסילה – מלכת המדבר א"ה 13.30, 16.30, 19.30, 22.00
הוד 4: ארץ חרשה א"ה 13.30, 16.30, 19.30, 22.00
חן 1: פרנקנשטיין א"ה 17.00, 19.30, 21.50
חן 2: ספרות זולה א"ה 13.15, 16.10, 19.05, 21.55
חן 3: פרנקנשטיין א"ה 11.30, 14.30
ספרות זולה א"ה 19.05, 21.55
חן 4: שירת הסירנה א"ה 17.00, 19.30, 21.50
חן 5: חיבוק גורלי א"ה 17.00, 19.30, 21.50
מילת 1: טייקוף א"ה 17.00, 19.30, 22.00
מילת 2: המומחה א"ה 17.00, 19.30, 22.00
מילת 3: הלקוח א"ה 17.00, 19.30, 22.00
לב 1: חומות של תקווה א"ה 12.00, 14.20, 17.00, 19.20, 22.00
לב 2: סיפור חיים א"ה 12.05, 14.20, 17.00, 19.30, 21.50
לב 3: רוצחים מלידה א"ה 16.50, 21.50
גשם של אבנים א"ה 12.05, 14.00, 19.20
לב 4: משפחת התורמנים א"ה 12.00, 14.00, 19.30
עידום א"ה 17.00, 22.00
מחאון תיאא: חוות המלאכים א"ה 17.00, 19.30, 22.00
מקבים התרש: ספיד א"ה 19.15, 21.40
סינמבלק 1: ניתוח הפאפייה הידוקה א"ה 17.00, 19.30, 21.45
צפון: אקוסטיקה א"ה 17.00, 19.30, 21.50
רב אור 1: אהובה הקטנה א"ה 17.00, 19.30, 21.50
רב אור 2: ארבע חתונות ולוויה אחת א"ה 17.00, 19.30, 21.50
רב אור 3: מלך האריות א"ה 17.00, 19.30, 21.50
רב אור 4: ברצלונה א"ה 17.00, 19.30
אבא סודרית א"ה 21.50
רב אור 5: הסיוט לפני חג המולד א"ה 17.00, 19.30, 21.50
שחף 1: נהר הפרא א"ה 17.00, 19.30, 22.00
שחף 2: פורסט גאמפ א"ה 16.30, 19.15, 22.00
תל־אביב 1: חשיפה א"ה 17.00, 19.30, 22.00
תל־אביב 2: ראיון עם הערפד א"ה 17.00, 19.30, 22.00
תל־אביב 3: שודדות על עקבים א"ה 17.00, 19.30, 22.00

חיפה

אוילה: סיפור חיים א"ה 18.45, 21.15
סינמה קפה מוריה: ניתוח הפאפייה הידוקה א"ה 19.30, 21.30
סינמה קפה עממי
סינמה 1: צבע הלילה א"ה 19.00, 21.15
סינמה 2: פריסילה מלכת המדבר א"ה 19.00, 21.15
עצמון 1: חשיפה א"ה 16.30, 19.00, 21.20
עצמון 2: נהר פרא א"ה 16.30, 19.00, 21.20
עצמון 3: המומחה א"ה 16.30, 19.00, 21.20
עצמון 4: שודדות על עקבים א"ה 16.30, 19.00, 21.20
עצמון 5: ראיון עם הערפד א"ה 16.30, 19.00, 21.20
פנורמה 1: פורסט גאמפ א"ה 16.15, 18.45, 21.30
פנורמה 2: אקוסטיקה א"ה 16.30, 19.00, 21.30
פנורמה 3: ארץ חרשה א"ה 16.30, 19.00, 21.30
רב אור 1: חומות של תקווה א"ה 18.40, 21.20
רב אור 2: מה עובר על גילברט א"ה 19.00, 21.30
חומות של שתיקה א"ה 16.30
רב אור 3: חיבוק גורלי א"ה 16.45, 19.00, 21.20
רב גת 1: פרנקנשטיין א"ה 16.45, 19.00, 21.20
רב גת 2: ספרות זולה א"ה 18.30, 21.20
רב מור 1: חומות של תקווה א"ה 18.40, 21.20
רב מור 2: חיבוק גורלי א"ה 16.45, 19.00, 21.20
רב מור 3: ארבע חתונות ולוויה אחת א"ה 16.45, 19.00, 21.20
רב מור 4: ספרות זולה א"ה 16.00, 18.40, 21.30
רב מור 5: פרנקנשטיין א"ה 16.45, 19.00, 21.20
רב מור 6: מה עובר על גילברט א"ה 16.45, 19.00, 21.20
רב מור 7: פורסט גאמפ א"ה 16.00, 18.45, 21.30

קריות

קריון 1: ראיון עם הערפד א"ה 19.00, 21.30
מלאכים בתופסה א"ה 16.45
קריון 2: נהר הפרא א"ה 16.45, 19.00, 21.30
קריון 3: רומן על אמת א"ה 19.00, 21.30
קריון 4: חשיפה א"ה 16.45, 19.00, 21.30
קריון 5: ארץ חרשה א"ה 19.00, 21.30
בסיכה א"ה 16.45
קריון 6: מלך האריות א"ה 16.45
פורסט גאמפ א"ה 16.45, 19.00, 21.30
קריון 7: שודדות על עקבים א"ה 16.45, 19.00, 21.30
קריון 8: ארבע חתונות ולוויה אחת א"ה 19.00, 21.30
גבוהה על הקוף א"ה 16.45
קריון 9: חופשה בחיתולים א"ה 16.45
המומחה א"ה 19.00, 21.30

ירושלים

גיל 1: חשיפה א"ה 16.30, 19.15, 21.45
גיל 2: נהר הפרא א"ה 16.30, 19.15, 21.45
גיל 3: אקוסטיקה א"ה 16.30, 19.00, 21.30
גיל 4: ראיון עם הערפד א"ה 16.30, 19.15, 21.45
גיל 5: פורסט גאמפ א"ה 16.30, 19.00, 21.45
גיל 6: ארץ חרשה א"ה 16.30, 19.00, 21.30
גיל 7: שודדות על עקבים א', ג', ד' 16.30, 19.00, 21.30
רשימת שינדלר ב', ה' 16.00
גיל 8: חומות של תקווה א"ה 16.30, 19.00, 21.45
חן 1: חיבוק גורלי א"ה 17.00, 19.30, 21.50
חן 2: ספרות זולה א"ה 16.10, 19.00, 21.50
חן 3: אהובה הקטנה א"ה 17.00, 19.30, 21.50
חן 4: פרנקנשטיין א"ה 17.00, 19.25, 21.55
חן 5: ברצלונה א"ה 17.00, 19.30, 21.50
חן 6: הסיוט לפני חג המולד א"ה 17.00, 19.30, 21.50
חן 7: ארבע חתונות ולוויה אחת א"ה 17.00, 19.30, 21.55
ימין 1: פרנקנשטיין א"ה 17.00, 19.00, 21.30
ימין 2: שירת הסירנה א"ה 17.00, 19.00, 21.30
סינמטק ירושלים: סיפור חיים א"ה 19.00, 21.30

רמת גן – גבעתיים

אראים 1: חשיפה א"ה 17.00, 19.25, 21.55
אראים 2: פרנקנשטיין א"ה 17.00, 19.25, 21.50
אראים 3: שודדות על עקבים א"ה 17.00, 19.30, 21.50
רב גן 1: ספרות זולה א"ה 16.00, 19.00, 21.55
רב גן 2: פורסט גאמפ א"ה 19.10, 21.55
מלאכים בתופסה א"ה 17.00
רב גן 3: ארבע חתונות ולוויה אחת א"ה 17.00, 19.20, 21.50
רב גן 4: נהר פרא א"ה 17.00, 19.20, 21.50

אור־יהודה

גיל 1: פורסט גאמפ א"ה 16.30, 19.00, 21.45
גיל 2: חשיפה א"ה 16.45, 19.15, 21.45
גיל 3: תתיכה על תנאי א"ה 16.45, 19.15, 21.45
גיל 4: שודדות על עקבים א"ה 17.00, 19.15, 21.45

אשדוד

גיל 1: נהר הפרא א"ה 16.30, 19.15, 21.45
גיל 2: חשיפה א"ה 16.30, 19.15, 21.45
גיל 3: שודדות על עקבים א"ה 16.30, 19.15, 21.45
גיל 4: כלבי אשמורת א"ה 16.30, 19.15, 21.45
גיל 5: חכם על גדולים א"ה 16.30, 19.15, 21.45

קרית מלאכי

היכל התרבות: הרוצחים מלידה א"ה 19.15, 21.30
הקריה: זה יכול לקרות גם לך א"ה 19.30, 21.30

באר־שבע

גיל 1: חשיפה א"ה 16.30, 19.15, 21.45
גיל 2: פורסט גאמפ א"ה 16.30, 19.00, 21.45
גיל 3: שודדות על עקבים א"ה 16.30, 19.15, 21.45
גיל 4: נהר הפרא א"ה 16.30, 19.15, 21.45
רב נגב 1: פרנקנשטיין א"ה 17.00, 19.25, 21.50
רב נגב 2: חכם על גדולים א"ה 17.00, 19.30, 21.50
רב נגב 3: ארבע חתונות ולוויה אחת א"ה 17.00, 19.30, 21.50
רב נגב 4: ספרות זולה א"ה 16.10, 19.00, 21.50

בת־ים

חן 1: נהר הפרא א"ה 17.00, 19.30, 21.50
חן 2: חשיפה א"ה 17.00, 19.25, 21.55
חן 3: פרנקנשטיין א"ה 17.00, 19.25, 21.55
חן 4: ספרות זולה א"ה 19.00, 21.50
חן 5: צבע הלילה א"ה 17.00, 19.30, 21.50
חן 6: תתיכה על תנאי א"ה 17.00, 19.30, 21.50
חן 7: המומחה א"ה 17.00, 19.30, 21.55

הרצליה

אייטבורוד דניאל: אקוסטיקה א"ה 19.30, 21.30
סטוריין 1: פורסט גאמפ א"ה 19.30, 22.15
סטוריין 2: ארבע חתונות ולוויה אחת א"ה 19.30, 22.00
כוכבי 1: חשיפה א"ה 19.20, 21.50
כוכבי 2: ארבע חתונות ולוויה אחת א"ה 19.20, 21.50
כוכבי 3: נהר הפרא א"ה 19.30, 22.00

גיל 6: נהר פרא א"ה 16.45, 19.00, 21.30
גיל 7: תתיכה על תנאי א"ה 16.45, 19.00, 21.30

חדרה

לב 1: חשיפה א"ה 17.00, 19.20, 21.45
לב 2: פריסילה – מלכת המדבר א"ה 17.00, 19.15, 21.45
לב 3: נהר פרא א"ה 17.00, 19.25, 21.45
לב 4: תתיכה על תנאי א"ה 17.00, 19.20, 21.45

חולון

גל 1: נהר הפרא א"ה 16.45, 19.15, 21.45
גל 2: המומחה א"ה 16.45, 19.15, 21.45
גל 3: פורסט גאמפ א"ה 16.30, 19.00, 21.45
גל 4: שודדות על עקבים א"ה 16.45, 19.15, 21.45
גל 5: ראיון עם הערפד א"ה 16.45, 19.15, 21.45

כפר־סבא

גיל 1: חשיפה א"ה 16.45, 19.15, 22.00
גיל 2: ספרות זולה א"ה 16.00, 19.00, 22.00
גיל 3: פורסט גאמפ א"ה 16.45, 19.15, 22.00
גיל 4: נהר פרא א"ה 16.45, 19.15, 21.45
גיל 5: שודדות על עקבים א', ג', ד' 16.45, 19.15, 21.45, ב', ה' 19.30, 21.45
גיל 6: ארבע חתונות ולוויה אחת א"ה 16.45, 19.15, 21.45
גיל 7: ראיון עם הערפד א"ה 16.45, 19.15, 21.45
עפה: כלבי אשמורת א', ב' 19.00, 21.15, ג', ד' 21.15
כביש מס' 61 ה' 21.15

נס־ציונה

גיל 1: חשיפה א"ה 16.30, 19.15, 21.45
גיל 2: פורסט גאמפ א"ה 19.00, 21.45
מלאכים בתופסה א"ה 16.45
גיל 3: נהר פרא א"ה 16.45, 19.15, 21.45
גיל 4: שודדות על עקבים א"ה 16.45, 19.15, 21.45

נצרת עילית

גיל 1: חכם על גדולים א"ה 16.45, 19.00, 21.30
גיל 2: שודדות על עקבים א"ה 16.45, 19.00, 21.30
גיל 3: חשיפה א"ה 16.45, 19.00, 21.30
גיל 4: הגמל המעופף א"ה 16.45, 19.00, 21.30
גיל 5: ארבע חתונות ולוויה אחת א"ה 16.45, 19.00, 21.30

נתניה

גיל 1: נהר הפרא א"ה 17.00, 19.15, 21.45
גיל 2: סיפור חיים א"ה 16.30, 19.00, 21.45
גיל 3: ראיון עם הערפד א"ה 16.45, 19.15
גיל 4: חשיפה א"ה 16.45, 19.15, 21.45
גיל 5: פורסט גאמפ א"ה 16.30, 19.00, 21.45
חן השרון 1: פרנקנשטיין א"ה 17.00, 19.25, 21.50
חן השרון 2: חיבוק גורלי א"ה 17.00, 19.30, 21.50
חן השרון 3: ספרות זולה א"ה 16.10, 19.00, 21.50
חן השרון 4: ארבע חתונות ולוויה אחת א"ה 17.00, 19.30, 21.55

ערד

סמאר 1: רוצחים מלידה א"ה 19.20, 21.40
סמאר 2: ראיון עם הערפד א', ג', ד' 19.15, 21.30, ב', ה' 21.30
צמיד הזהב (סרט רוסי) ו', ב', ה' 19.30
סמאר 3: עידום א"ה 19.15, 21.30

פתח־תקווה

היכל 1: חשיפה א"ה 17.00, 19.15, 21.45
היכל 2: נהר הפרא א"ה 17.00, 19.15, 21.45
היכל 3: ארבע חתונות ולוויה אחת א', ג', ה' 17.00, 19.15, 21.45, ב' 19.15, 21.45
רב 1: פורסט גאמפ א"ה 16.30, 19.00, 21.45
רב 2: ארץ חרשה א"ה 17.00, 19.15, 21.45
רב 3: ראיון עם הערפד א"ה 17.00, 19.15, 21.45

ראשון־לציון

חן 1: פרנקנשטיין א"ה 17.00, 19.25, 21.50
חן 2: חכם על גדולים א"ה 17.00, 19.25, 21.55
חן 3: ספרות זולה א"ה 16.10, 19.00, 21.50
חן 4: חיבוק גורלי א"ה 17.00, 19.30, 21.50
סמאר 1: חכם על גדולים 19.15, 21.45
סמאר 2: חוות המלאכים א"ה 19.15, 21.45
סמאר 3: פריסילה – מלכת המדבר א"ה 21.45
הלקוח א"ה 19.15
סמאר 4: תתיכה על תנאי א"ה 19.15, 21.45
קניון הזהב 1: חשיפה א"ה 16.45, 19.15, 21.45
קניון הזהב 2: חשיפה א', ג', ד' 16.45, 19.15, 21.45, ב', ה' 19.15, 21.45
קניון הזהב 3: ספרות זולה א"ה 16.30, 19.15, 21.45
ראשונה: טייקוף א"ה 19.30, 21.45

רחובות

חן 1: חשיפה א"ה 19.15, 21.50
חן 2: סיפור חיים א"ה 19.10, 21.45
חן 3: פורסט גאמפ א"ה 19.10, 21.50
חן 4: ספרות זולה א"ה 18.50, 21.50

רמת־השרון

כוכב: שירת הסירנה א"ה 19.10, 21.40

רעננה

סאריק 1: נהר פרא א"ה 17.00, 19.30, 22.00
סאריק 2: חשיפה א"ה 17.00, 19.30, 22.00
סאריק 3: מה עובר על גילברט א"ה 17.00, 19.30, 22.00
סאריק 4: פרנקנשטיין א"ה 17.00, 19.30, 22.00
סאריק 5: ספרות זולה א"ה 19.00, 21.50
מלאכים בתופסה א"ה 17.00

אשקלון

גיל 1: חשיפה א"ה 16.30, 19.15, 21.45
גיל 2: נהר פרא א"ה 17.00, 19.15, 21.45
גיל 3: ראיון עם הערפד א"ה 17.00, 19.15, 21.45
גיל 4: פורסט גאמפ א"ה 16.30, 19.00, 21.45
גיל 5: שודדות על עקבים א"ה 17.10, 19.15, 21.45
חן 1: חיבוק גורלי א"ה 17.00, 19.30, 21.50
חן 2: חכם על גדולים א"ה 17.00, 19.25, 21.55
חן 3: פרנקנשטיין א"ה 17.00, 19.25, 21.50
חן 4: ארבע חתונות ולוויה אחת א"ה 17.00, 19.30, 21.50
חן 5: ספרות זולה א"ה 16.10, 19.00, 21.50

כרמיאל

סינמה 1: ראיון עם הערפד א"ה 18.45, 21.20
סינמה 2: שודדות על עקבים א"ה 19.00, 21.30
סינמה 3: פורסט גאמפ א"ה 18.40, 21.20

לוד

סמאר 1: חשיפה א"ה 19.15, 21.45
סמאר 2: הבריחה א"ה 19.15, 21.45
סמאר 3: רומן על אמת א"ה 19.30, 21.45

קרית־אונו

פתיים: ארבע חתונות ולוויה אחת ב', ד', ה' 19.00, 21.15, ב', ה' 20.00
מלך האריות ד' 17.00